

4月21日  
日曜日

# アースデイ奈良2013

つなげよう広げようアースデイのわ (輪・和・環)

## いのち育む大地の恵み

すべての「いのち」の源、大地を守り、  
草花も動物も人間も、健やかに幸せに暮らし続ける  
ことができる未来を ともに創りましょう

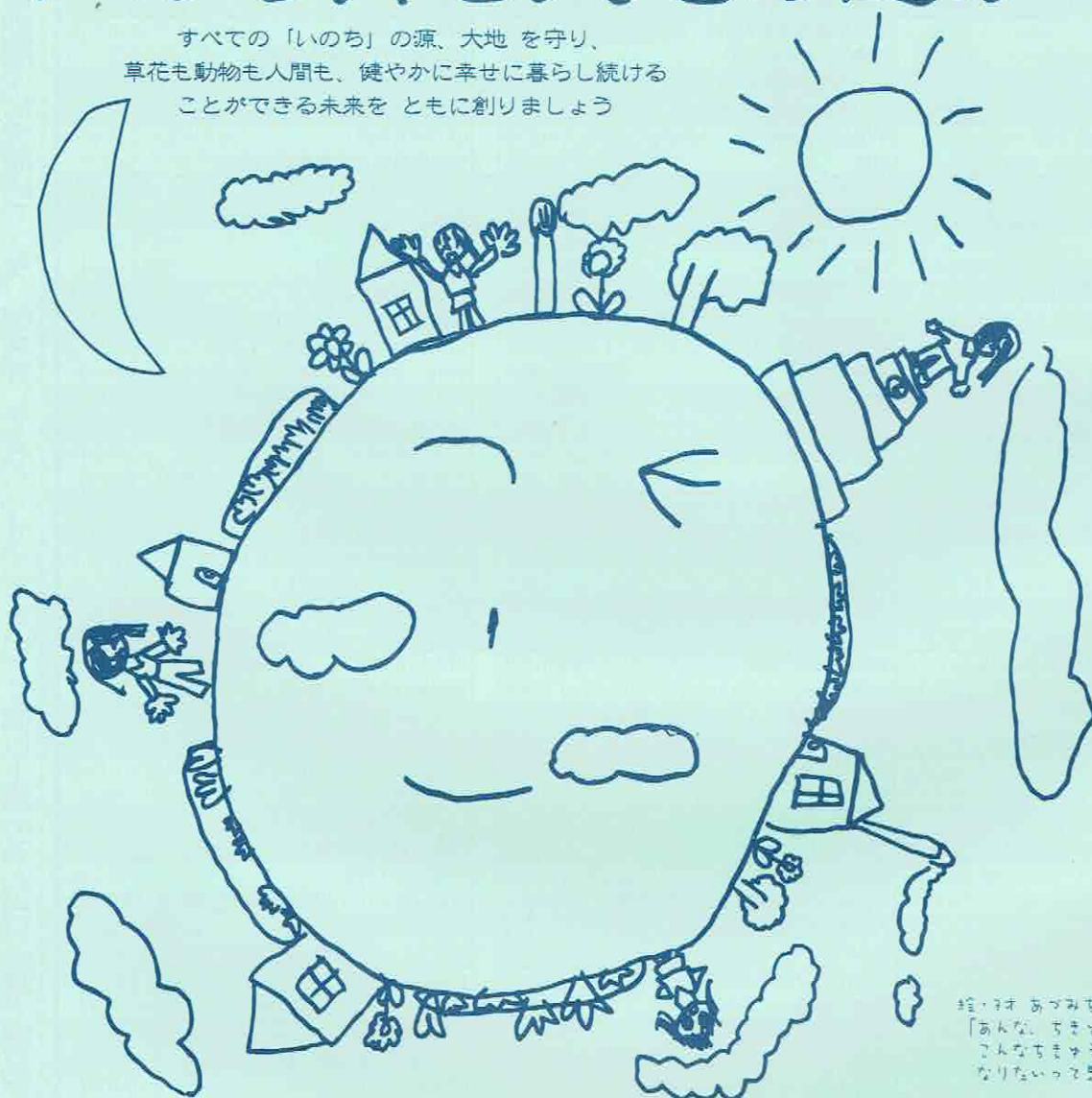

マイカップ・マイ箸・マイバッグの持参をお願いします。

廃食油・廃食器回収します。お持ちください。

くつ・カバン回収します お持ちください。

原発事故被災者等支援カンパ  
ご協力おねがいします。

入場無料

絵・イラスト あづみぞかん  
「あんなに、ちまやうが  
ごんなちまやうに  
ならないって思ってるかん」

日時 2013年4月21日 (日) 10時~16時

場所 奈良公園登大路園地 一帯 (近鉄奈良駅下車徒歩5分)

同時開催  
・公園会場 (アースデイ奈良2013実行委員会)  
・県庁前会場 (コープ自然派奈良 出会いフェスタ)

雨天決行 (ブース・ステージが一部中止になります)

主催 アースデイ奈良2013実行委員会

〒630-8002奈良市二条町2-5-3NASO内 TEL: 0742-35-6730 FAX: 0742-55-8368

Email: earthdaynara@yahoo.co.jp 郵便振替口座 00970-4-298720 アースデイ奈良実行委員会

共催 奈良県、奈良県地球温暖化防止活動推進センター



☐再生紙 ☐SOINK

<http://www.geocities.jp/earthdaynara/>

団体名/営業時間	住所/定休日	電話/内容
1 カフェテラスNZ 11:00-17:00	奈良市法蓮町1330番地の1 土曜・日曜・月曜・祝日	0742-42-7115 ニュージーランド直送ハーブ喫茶
2 ごはん屋 11:30-14:00	奈良市高天町45-6 土曜・日曜・祝日	0742-24-5808 創作家庭料理の店
3 自然の布館 もちいどの店 10:00-18:00	奈良市餅飯殿町5番地 木曜	0742-20-7778 手つむぎもめん素材・製品の販売
4 手つむぎの店 自然の布館 10:00-18:00	奈良市下三条町43-1 木曜	0742-25-3636 心地よい手つむぎもめんのストール専門店
5 ちいさな町家ギャラリー〜集(つどい) 10:30〜17:30	奈良市高天町44 土曜・日曜(変更の場合あり)	0742-20-0151 手作り品の和小物・ギャラリー
6 町家カフェまめすず&ちちろ 12:00-19:00	奈良市南半田西町18-2 月曜・火曜	0742-27-3130 築95年の町家スイーツのお店
7 DEUX (平日) 10:00-18:00 (土日祝) 9:00-18:00	奈良市芝辻町2-10-10 月曜、第1・3火曜	0742-36-0402 美容室
8 KIZUNA Cafe 10:00-19:00	奈良市東向南通町6番地 県女性センター 月曜(祝日時は火曜)	0742-26-2030 授産品のパン・菓子・雑貨
9 NATIVE WORKS. 金土日曜11:00-20:00	奈良市芝辻町543-17 月〜木曜(祝日は営業)	0742-26-0156 オリジナル衣服・雑貨
10 ふるさと広場高の原店(よつ葉) 10:00-18:30(日曜18:00)	木津川市兜台6-8-6 無休	0774-73-0551 有機農産物と自然食品の店
11 あみかふえ 11:00-18:00	奈良市二条町2-2-8 日曜・第4月曜	0742-33-1188 あんしんごはんデリカカフェ
12 瑜伽(ゆが) 12:00-18:00	奈良市下御門町3-1 月曜	0742-27-3560 器と郷土玩具の店
13 とあく&らいぶcafe葉音(ばおん) 11:30-19:00	奈良市後藤町12-2 月曜・火曜	0742-27-5972 産地にこだわった食材と国際協力カフェ
14 TAMARI 12:00-18:00	奈良市法蓮町1232 水曜・木曜	0742-31-1756 手作り・アンティーク等の1点物のファッションアイテム
15 NPO法人 奈良ストップ温暖化の会 10:00-17:00	奈良市二条町2丁目5-3 土曜・日曜・祝日	0742-35-6730 ストップ温暖化の暮らしを提案
16 ほっとねっと・俚志(さとびごころ) 月曜9:00-21:00	奈良市高畑町1202-7 火〜日曜	0742-94-6800 エコギフト・地域誌「俚志」販売
17 奈良ウガヤゲストハウス・くるくるカフェ ゲ8:00-22:00/ゲ12:30/18:00-21:00	奈良市興子守町4-1 不定休	0742-95-7739 ゲストハウス・喫茶
18 cafe WAKAKUSA 10:00-22:00	奈良市東向北町22 不定休	0742-95-4554 クレープ・カフェ・パブ
19 (農) クローバー牧場 9:00-18:00	木津川市加茂町観音寺今辻3 8 無休	0774-76-7117 特別牛乳・ヨーグルト
20 染織王芸二塚・吉野葛佐久良 9:30-17:00	奈良市高御門町2 木曜	0742-26-0887 和小物・甘味どころ
21 フロレスタ奈良本店 10:00-19:00(売り切れ次第終了)	奈良市小西町8-1ラフィーヌ東洋ビル1F 無休	0742-24-7397 ・ネイチャードーナツ
22 アミーゴ 11:00-20:00	奈良市小西町1-7 無休	0742-22-5225 メキシカンシルバー&アート
23 津乃国屋 8:30-19:00	大和郡山市堺町32 日曜・祝日	0743-52-2401 和紙・紙・文房具ほか
24 菜一輪 要予約	奈良市北袋町18 不定休(木曜は11:00-13:00営業)	0742-23-1715 玄米リゾット(木曜)・創作玄米菜食(要予約)
25 マキノ健康センター 6:00-20:00	大和郡山市北郡山町150-1 無休	0743-52-6442 加圧トレーニング・美容針ほか
26 週末カフェ 和三 -WAMI- 土・日・祝11:30〜日没	奈良市西ノ京町408-3 月曜〜金曜	0742-31-1787 カフェ・ケーキ・ランチ(要予約)
27 かんとりい 10:00-19:00	奈良市東登美ヶ丘4-16-5 月曜	0742-43-6629 オーガニック食材の店
28 Ladies & Children Sasun(ササン) 10:00-19:00	奈良市西大寺国見町1丁目7-10 無休	0742-51-6784 ちょっとおしゃれな普段着
29 タイ料理 RAHOTSU 11:30-14:30/17:30-22:00	奈良市高畑町1073-2 月曜(祝日時は火曜)	0742-24-1180 (奈良の食材をつかった) タイ料理
30 さわべガーデン本店 10:00-18:00	大和郡山市筒井町1356-1 正月4日間、8/15から8/20	0743-56-5187 花ギフト・花アレンジメント等の販売
31 着物工房あかり 9:00-17:00	生駒市北田原町2457-2 土曜・日曜	0743-89-0863 着物のリユース・リメイク
32 もくもく 11:30-17:00	奈良市下御門町32町家空間1F 木曜(祝日の場合は翌日)	0742-31-1787 カフェ・ケーキ・ランチ(要予約)
33 DEER GLASSES 11:00-18:30	奈良市高畑町840-1 木曜	0742-43-6629 オーガニック食材の店
34 写真のハッピー 9:00-19:00	天理市三島町124 不定休	0743-63-5310 デジタルプリント、出張撮影、婚礼・卒業アルバム
35 たご焼 莉空 りくうー 11:00-20:00(火・土・日は18:00)	奈良市下御門町32町家空間1F奥 木曜	090-5654-9711 米粉でつくったヘルシーたご焼き
36 nara in the box 10:00-22:00	奈良市三条本町1-1JR奈良駅構内1F 水曜	0742-26-0666 奈良の魅力が詰まったアンテナショップ
37 Coctura 12:00-14:00、18:00-22:30(ラストオーダー)	奈良市東城戸町14-1 火曜	0742-26-7368 南欧創作料理
38 八百屋ろ 10:00-19:30	奈良市学園朝日町4-4 日曜	0742-48-1076 元気になる八百屋

4月1日から21日までの開催期間中に実施店でスタンプを押してもらってください。2個以上集めると当日会場で賞品をプレゼントします。

団体名/営業時間	住所/定休日	電話/内容
39 谷川豆腐店 9:00~18:00	奈良市中山町西1-730-8 無休	0742-46-8010 国産大豆使用の手造り豆腐、生コバ、あげ
40 若年認知症サポートセンター絆や 水曜・木曜9:00-18:00	奈良市中登美ヶ丘1-1994-3 D17-106 月曜・火曜・金曜・土曜・日曜	0742-53-8666 若年認知症の方への就労支援と啓発活動
41 雑多な雑貨屋おおきな木 13:00-18:00 (土日祝11:00-17:00)	大阪市中央区瓦屋町1-1-1 月曜	06-6191-0750 レトロ雑貨・古道具・フェルト・支援品など
42 坂口印房 9:00-19:00	奈良市大宮町4丁目275-5 日曜・祝日	0742-35-1085 丁寧な仕上げ。個人印・会社印など印鑑全般
43 SWEET SOUL CAFE 宝島 11:30-14:30/17:00-23:00	奈良市下御門町38 御門ビル1F 火曜(ランチタイム無休)	0742-22-4367 洋食・カフェ
44 AsianShop MUTASAN 10:00-18:00	奈良市井上町25-4 無休	0742-26-4444 アジア直輸入雑貨
45 るあん すずらん (ぶらんぶらん) 18:00-16:00	奈良市石京1丁目3-4、サントウンプラザすずらん館2F 木曜・日曜・祝日・年末年始	0742-72-1941 地域コミュニティ空間、奈良市つどいの広場
46 アルベンローゼ 7:00-19:00	奈良市押熊町900 無休	0742-44-6644 無添加、天然酵母の石窯焼きのパン屋さん
47 石さん家 11:00-14:00/17:00-22:00	奈良市法蓮町412-1エステート1 101-B 月曜・第3日曜	0742-27-2222 和食・夫らどころ
48 出雲そばだんだん 11:00-14:30/17:00-20:00	奈良市大宮町2丁目2-34 月曜・第1・3火曜	0742-30-6566 丸ごと「ひきくるみ」出雲そば
49 花 昼ご飯11:30- 晩ご飯17:00-	奈良市百寿寺町228 水曜・木曜	0742-24-2178 野菜と塩梅のお料理
50 ノモケマナ 9:00-19:00	奈良市高畑町1076-1 春藤第2ハイツ1F 火曜・水曜	0742-24-4560 自家製天然酵母と国内産小麦のパン
51 おちゃのこ 10:00-20:00	奈良市小西町35-2 1,2,5,6,7,8,11月の第3水曜及び元旦	0742-24-2580 大和茶・台湾茶を中心としたカフェ
52 米粉のパンとお菓子 睦実 10:00-17:30	大和郡山市千日町25-1 月曜・火曜・日曜	0743-55-6551 奈良産米粉のもちもちぱんとお菓子
53 空気ケーキ。 9:00-19:30	奈良市高畑町738-2ふれあい会館1階 水曜(祝日は営業)	0742-27-2828 ふわふわ菓子とカフェ
54 NPO法人 奈良NPOセンター 10:00-17:00	奈良市角振新屋町8ASACOMビル2F 土曜・日曜・祝日	0742-20-5027 奈良を元気にする活動をお手伝いします。
55 天然酵母パン 樺木 10:30-19:00	奈良県安堵町窪田的場190-1 第1日曜以外の日曜・月曜・火曜	0743-57-9300 自家製天然酵母パンと国産小麦のおかしの店
56 世界がご近所に感じれる雑貨屋mananarino 11:00-19:00	大阪府大阪狭山市山本東18-25 日曜	050-1070-6820 フェアトレード、リサイクル雑貨の販売・カフェ
57 和菓子工房さくら 10:00-19:00 (売切れ次第閉店)	奈良市秋篠三和町1-4-13 無休	0742-51-2280 和菓子製造販売
58 奈良・市民放射能測定所 10:00~16:00 (ラリー期間中の開所日は右記)	奈良市学園北2-1-6セブンスターマンション学園前103 開所日 (4月2,4,6,9,11,14,16,18,20,24,25,28日) 以外の日	0742-81-8458 市民による食品の自主的な放射能測定所
59 かやく 11:30-14:00 (LO13:30)、17:30-22:00 (入店20:30)	奈良市北半田中町26 日曜・祝日 (臨時休業あり)	0742-26-6870 かやく飯とお酒
60 パティスリー・ママロール 10:30-19:00	奈良市柏木町519-19 木曜	0742-37-2632 安全・安心素材のロールケーキ
61 旅とくらしの玉手箱フルコト 平日11:00~18:00、土日祝11:00~17:00	奈良市東包永町61-2、2F 木曜	0742-26-3755 奈良ゆかりの小物や書籍、雑誌、古本
62 こはく。 10:00~19:00	奈良市法蓮町417-1 火曜・水曜	0742-34-0589 自家製天然酵母と九州産小麦のパン
63 高齢者向け加齢センター「まなび処結」 9:00-18:00	奈良市三条大路2丁目520-3 日曜	0742-35-3755 高齢者の生き甲斐づくりの場
64 奈良オーガニックマーケット 10:00-17:00	奈良市芝辻町880五ふしの草 水曜・日曜	0742-24-2807 オーガニックマーケット事務局
65 はり温泉らんど 10:00-23:00 (日曜以外、日曜は22:00)	奈良市針町361 第2火曜 (祝日の場合は翌日)	0743-82-2619 針テラスの天然温泉
66 奈良ロイヤルホテル チェックイン14:00~	奈良市法華寺町254-1 無休	0742-34-1131 天然温泉のある平城宮跡に一番近いホテル
67 La Royal Spa 12:00~24:00 (最終受付23:00)	奈良市法華寺町254-1 奈良ロイヤルホテル1F 無休	0742-34-4310 天然温泉「天平の湯」、岩盤浴・リラクゼーション
68 奈良ロイヤルホテル 売店 8:00~21:00	奈良市法華寺町254-1 奈良ロイヤルホテル1F 無休	0742-34-1131 奈良ならではのお土産多数。菩提元清酒全種取扱。
69 万葉 7:00~10:00、11:30~14:30 (LO14:00)、17:30~21:00 (LO20:00)	奈良市法華寺町254-1 奈良ロイヤルホテル1F 無休	0742-34-4912 旬の食材ランチと気軽に楽しむフレンチ
70 扇滝 10:00~22:30 (ラストオーダー22:00)	奈良市法華寺町254-1 奈良ロイヤルホテル1F 無休	0742-34-4912 滝を眺めながら特製ケーキと香り高いコーヒー
71 沙山華 11:30~14:30 (LO14:00) 17:30~21:00 (LO20:30)	奈良市法華寺町254-1 奈良ロイヤルホテル 別館 無休	0742-34-1136 日本庭園を眺めながら個室で味わう中国料理
72 竹の家 11:30~14:30 (LO14:00) 17:30~21:00 (LO20:30)	奈良市法華寺町254-1 奈良ロイヤルホテル1F 無休	0742-34-4671 大和の旬菜と菩提元清酒の店
73 講演「いのち育む大地の恵み」 ~世界遺産・春日山原始林に学ぶ~	奈良ロイヤルホテル シルクロード 4月20日(土) 13:30-15:30 ※1日のみの催しです。	090-8233-9172 アースデイ奈良2013特別企画



# アースデイ (地球の日・4月22日)

地球のことを思い、地球のために行動する日です。地球のこと(自然や平和のことなど)を考え、自然と共生し、循環型で持続可能な社会をめざす奈良の人々が増えるようなアースデイをともに創りましょう。「毎日がアースデイ」をめざして…

## スタッフ募集 (実行委員・当日ボランティア)

### ステージ

辻明俊 (興福寺僧侶)  
 佐保小マーチングバンド  
 川畑トモアキ  
 仲川げん (奈良市長)  
 のりこ&ゆき  
 いちもとみつる  
 リピート山中  
 辰野勇  
 新井 深絵 with 大山理保/亀崎ヒロシ  
 腹話術ドンちゃんズ (川松智子)  
 「いのち育む大地の恵みメッセージ」  
 寧鼓座  
 カナカナ  
 「tetote」みんなでうたいましょう

(順不同/予定) \*雨天の場合変更の可能性がります

### 本部企画

「いのち育む大地の恵み」メッセージ展  
世界遺産・春日山原始林グリーンツアー (要申込)

### ブース

環境・平和・人権・教育・  
市民団体等の活動紹介  
クラフト・ワークショップ等

### 販売

フェアトレード、エコグッズ  
地産地消のうまいもん市

### スタンプラリー

4/1~4/21  
(裏面がスタンプラリー用紙)

## 出展団体

Earth Concerto,アース・ファミリー・ドラゴン,社会福祉法人 青葉仁会,認定NPO法人 アジア日本相互交流センター・ICAN,アジア雑貨&衣料RAKUDA,Asian Shop Muta San,国際教育ボランティア協会 アトリエ羅のふれあい,あみかふえ,アムネスティ奈良グループ/AHURA JAPAN,アルペンローゼ,ウイツ青山学園高等学校・奈良・奈良北 LETSキャンパス,eco\*eco,M'sオーガニックコットン本舗,ORGANIC GARDEN,Organic chiara,おちゃのこ,音沙汰∞otozata ∞ひょうたん工房,(特)KES環境機構,着物工房あがり,coeur de mako,クラフトBOX,健一自然農園,(独)国際協力機構JICA 奈良デスク,米粉のパンとお菓子 睦実,雑多な雑貨屋 おおきな木,(特)C.P.I.関西教育里親会,自然の森,若年認知症サポートセンター絆や,自由空間ねん,Soma Coffee,たっくんのバームクーヘン屋さん,谷川豆腐店,たまちゃん本舗,田原ナチュラル・ファーム,TAMA-RINO,ちいさな町家ぎやらり~集つどい,チョウタリイの会,てのわ,天然自然農法会 歌姫農園,天然木の輪-rin-,TINTO,電力自給ワークショップ@奈良,とうふcafeたいま~,tumaini nyumbani,とおく&らいぶcafe葉音,ナガサキ・ピース・スフィアー貝の火運動ドリーム,(特)奈良NPOセンター,奈良ガイア村,奈良県立御所実業高等学校環境緑地科,奈良県建具組合連合青年部,奈良県農民連北和センター,奈良市地球温暖化対策地域協議会 (NEW),奈良市民放射能測定所,(特)奈良ストップ温暖化の会 (NASO),奈良脱原発ネットワーク&nara-action&奈良こどもの未来をまもる会,奈良県シェアリングネイチャー協会,奈良合成洗剤をなくす連絡会,奈良県環境政策課/自然環境課/風致景観課/廃棄物対策課,奈良県南部振興課,西狭川炭焼倶楽部,日本子ども支援協会,(特)日本ベジタリアン協会,農せんと,のんびり家,益久染織研究所,みるみる工房,もくもく,スパイス精進モハマヤパート,八百屋ろ,やまとのだいち,ゆらめきブラザーズとはるた屋,(財)吉野川紀の川源流物語,よつ葉ホームデリバリー奈良,(社)リユースネットワークジャパン,和菓子工房さくら,わかかのぱんや和,和紫工房,(特)関西ワンディッシュエイド協会 奈良市支部, [協力団体] (特)宙塾,(特)ほっとねっと (順不同)

後援 環境省近畿地方環境事務所 奈良県教育委員会 奈良市 奈良市教育委員会 奈良新聞社 朝日新聞奈良総局 毎日新聞奈良支局 読売新聞奈良支局 産経新聞奈良支局 NHK奈良放送局 奈良テレビ放送 ならどっとFM78.4MHZ (特)奈良NPOセンター

# 参加団体募集!

「アースデイ」地球のことを思い、行動する日に、平和や環境のメッセージを発信しませんか。出展・協力などなど、グループ・個人で参画・参加し、ともにアースデイ奈良2013を創りあげませんか。

## ◎ブース出展(展示、体験・ワークショップ、飲食・物品販売)

### ◎募集内容

- ☆アースデイの趣旨に賛同し、テーマ「いのち育む大地の恵み」について、ご自身の具体的な活動を発信してください。
- ☆平和や環境・自然について考えるワークショップなど
- ☆販売の条件:オーガニック、エコロジー、環境啓発グッズ、フェアトレード品、地産地消や有機農産物など環境配慮商品。
- ☆火気厳禁、くい打ち禁止、ゴミは各自お持ち帰りください。
- ☆当日の出展の位置は実行委員会で決めさせていただきます。
- ☆当日、全ブースがスタンプラリー所となります。
- ☆使い捨て容器の使用は禁止します。事務局からリユース食器を貸し出します。
- ☆駐車場はありません。公共交通機関でお越しください。
- ★【必須】参加団体説明会に必ずご出席ください。

◎趣旨 1300年受け継がれ、今、ここにある私たちが未来の人たちへつなげていくために、誰でも楽しく参加しやすいおまつりを通じ、地球のこと、環境のこと、平和のことなどを考え、発信する場としたいと思います。奈良で暮らすさまざまな市民がつどい、つながり、奈良の豊かな自然の中で、健やかに幸せに暮らし続けることができる「いのち育む大地の恵み」について考えます。そして、「毎日がアースデイ」の未来を創っていききたいと思います。

### ◎申込の流れ

1. 登録シート(裏面)にて申込み:  
締切 3月7日(金) 着
2. 出展の可否を実行委員会にて決定し  
3月15日(金)までにお知らせします
3. 開催協力金のお支払いと、参加  
団体説明会3月30日(土)へのご  
ご出席をお願いします。  
説明会詳細は後日お知らせします。  
(選考結果へのお問い合わせには  
応じられませんのでご了承ください)

### ◎開催協力金(出展料)

- ◆金銭のやりとりをとまなうブース  
(販売・寄付・カンパ含む) 3000円
- ◆展示や無料体験・無料ワークショップ  
のブース 1000円

- ・出展が決まった団体は、3月15日～29日(金)までに振込み、または説明会にご持参ください。
- ・入金の確認できない場合は出展をキャンセルとさせていただきます。
- ・開催協力金はいかなる場合でも返金はできませんのでご了承下さい(アースデイ奈良への支援金とさせていただきます)。



つなげよう広げよう  
アースデイのわ(輪・和・環)

いのち育む大地の恵み

## ◎スタンプラリー (お店、施設など)

- ☆アースデイ奈良2013の趣旨に賛同いただける  
お店、施設をつなぎます。
- ☆ラリー期間中(4月1日～4月21日)、お店の商品を  
購入・注文された方にスタンプを押していただきます。
- ☆チラシ、ラリー用紙を設置し、広報協力をお願いします。

## ◎記念品提供

当日、スタンプラリー参加者に進呈する記念品(エコグッズ等)のご提供をお願いします。

## ◎協賛広告

—□ 3000円(一枠4cm×4cm カラー)  
約5000部発行のパンフレットとホームページに  
協賛広告を掲載させていただきます。

## ◎賛同人

—□ 1000円～  
ホームページにお名前を掲載させていただきます。

## ◎スタッフ(実行委員、当日ボランティア)

あなたの力を貸してください。ともに創っていきましょう。  
準備や当日のお手伝いをしていただけませんか?  
第2火曜日19時～(4月は毎週)実行委員会です。

アースデイ奈良2013実行委員会 <http://www.geocities.jp/earthdaynara/>

〒630-8002 奈良市二条町2-5-3 NASO内 TEL: 0742-35-6730 FAX: 0742-55-8368 Email: earthdaynara@yahoo.co.jp

◎振込先 郵便振替口座: 00970-4-298720 名義: アースデイ奈良実行委員会



申込切: 3月1日(金)着

Email: earthdaynara@yahoo.co.jp FAX: 0742-55-8368

# アースデイ奈良2013 登録シート

94-6800

\*アースデイ奈良2013の趣旨(テーマ)に賛同し、下記の通り登録します。

フリガナ	タツヤキ リクウ		
団体名	たに焼 莉空 リクウ		
団体の概要・ 活動内容			
フリガナ	オリエ 洋介	フリガナ	
代表者名	郡山 洋一	担当者名	
携帯電話	090-5654-9711	携帯電話	
連絡先	住所:	奈良市下御門町32-町家空間1F 奥	
	TEL:	FAX:	0742-37-1162
	Email:	URL:	

参加内容(□にチェックを入れ内容をご記入下さい)

<input type="checkbox"/> 出展	<input type="checkbox"/> 販売・カンパありのブース(3000円)	<input type="checkbox"/> 展示・無料ブース(1000円)
内容(当てはまるものすべてに○を) <input type="checkbox"/> 飲食販売 <input type="checkbox"/> 物品販売 <input type="checkbox"/> 展示 <input type="checkbox"/> ワークショップ等体験 (飲食販売物品名・雑貨等の販売物品名など具体的に記入ください)		
リユース食器貸出希望数	<input type="checkbox"/> 有(説明会にて別途要申込)	<input type="checkbox"/> 無
<small>※デポジット制で事務局から貸出。紛失の場合は実費弁償。 ※貸出可能な食器: 450mlコップ(冷専用)、200mlマグカップ、カレー皿、どんぶり(大・小)</small>		
搬入出の車両使用(1団体1台。駐車場なし)	<input type="checkbox"/> 有(説明会にて許可証配布)	<input type="checkbox"/> 無

【 必 須 】	説明会(3月30日(土) 13:30~)参加者名:
	今回のテーマ「いのち育む大地の恵み」のためにあなたは何をしますか? *アースデイ奈良2013本部企画です。このメッセージは当日各ブース前に掲示します。

<input type="checkbox"/> 協賛広告	1枠3,000円×	枠=	円
<input type="checkbox"/> 賛同人	1□1,000円×	□=	円
	ホームページへのお名前記載	<input type="checkbox"/> 可	<input type="checkbox"/> 不可
<input type="checkbox"/> スタンプラリー	営業時間:	時 分 ~ 時 分	
<small>*チラシに載せる内容</small>	定休日:		
活動概要(19文字以内)			
<input type="checkbox"/> 記念品提供	記念品(内容):		
<input type="checkbox"/> スタッフ	<input type="checkbox"/> 実行委員	<input type="checkbox"/> 当日ボランティア	

\*通信欄に「ブース出展料」と明記の上、3月29日(金)までにお振込ください。

振込先 郵便振替口座: 00970-4-298720 名義: アースデイ奈良実行委員会

# アースデイ奈良2013 特別企画

枚岡神社宮司（春日大社元権宮司）・中東弘氏と歩く

## 世界遺産・春日山原始林

2013年4月20日（講演）21日（原始林ウォーク）

主催：アースデイ奈良2013実行委員会 共催：奈良県・奈良県地球温暖化防止活動推進センター  
奈良県環境県民フォーラム自然環境分科会・春日山原始林の自然を考える市民連絡会



### ● 講演「いのち育む大地の恵み」

～世界遺産・春日山原始林に学ぶ～  
共催：奈良県環境県民フォーラム自然環境分科会  
講師：中東弘氏（枚岡神社宮司）  
日時：4月20日（土）13:30-15:30（開場13:00）  
場所：奈良ロイヤルホテル「シルクロード」  
（奈良市法華寺町254-1 TEL 0742-34-1131）  
参加費：1000円（資料代込）  
定員：60人（定員になり次第締め切り）

### ● 春日山原始林ウォーク

共催：春日山原始林の自然を考える市民連絡会  
講師：中東弘氏（枚岡神社宮司）  
春日山原始林の自然を考える市民連絡会  
日時：4月21日（日）9:30-13:30（集合9:20）  
集合場所：奈良県中小企業会館前付近  
（近鉄奈良駅1番出口すぐ）  
解散場所：アースデイ奈良2013会場  
（奈良公園登大路園地）  
参加費：1500円（軽食・資料・保険代込）  
定員：50人（定員になり次第締め切り）  
※小雨決行。強雨の場合、名勝大乗院庭園文化館  
（奈良市高畑町1083-1）にてお茶と講演・原始林  
の写真鑑賞（10:00-13:00）

問合せ：アースデイ奈良2013実行委員会  
TEL0742-35-6730（奈良ストップ温暖化の会内）  
Email: earthdaynara@yahoo.co.jp  
<http://www.geocities.jp/earthdaynara/>

■申込書（20日講演に参加・21日ウォークに参加・両日に参加）※ご希望に○で囲む。

お名前（必須）：

Email：

ご住所（必須）：〒

電話番号（必須）：

FAX：

申込先 FAX：0742-55-8368 Email：earthdaynara@yahoo.co.jp

# 4月21日 アースデイ奈良2013

日曜日

つなげよう広げようアースデイのわ (輪・和・環)

## いのち育む大地の恵み

すべての「いのち」の源、大地をかり、  
草花も動物も人間も、健やかに暮らすに繋げる  
ことが出来る未来を、ともに創りましょう

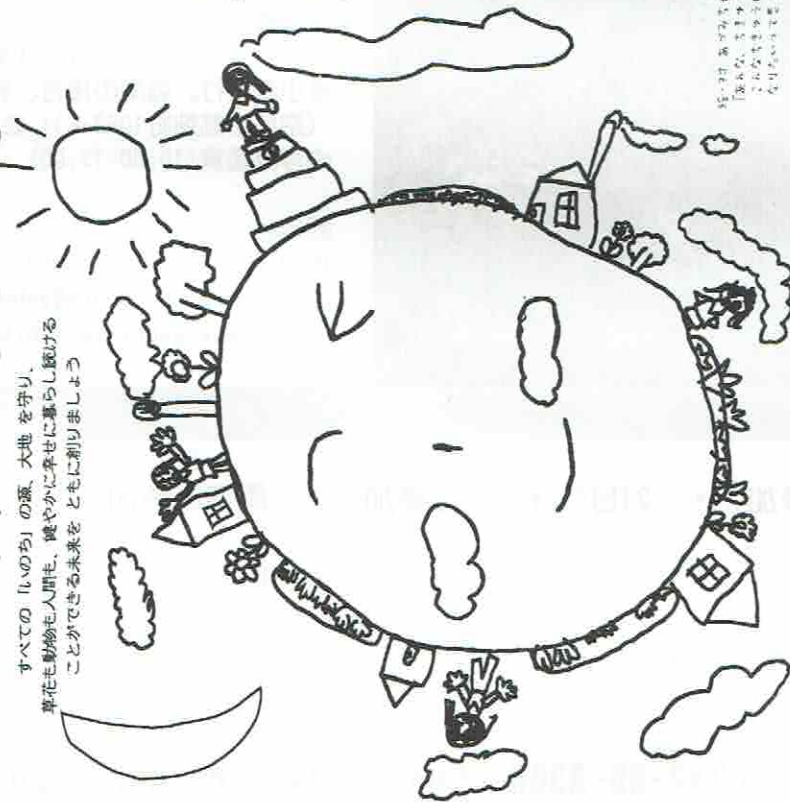

**マイカップ・マイ箸・マイバッグ**の持参をお願いします。

**廃食用油・廃食器**回収します。お持ちください。

**くつ・カバン回収**します。お持ちください。

**原発事故被災者等**支援カンパにご協力をお願いします。

**入場無料**

**日時 2013年4月21日 (日) 10時～16時**

**場所 奈良公園登大路園地 一帯** (近鉄奈良駅下車徒歩5分)

・公園会場 (アースデイ奈良2013実行委員会)

・県庁前会場 (コープ自然派奈良 出合いフェスタ)

雨天決行 (アース・ステージが一部中止になります)

主催 **アースデイ奈良2013実行委員会**

〒630-8002 奈良市二条町2-5-3 (NASO内) TEL: 0742-35-6730 FAX: 0742-55-8368

Email: earthdaynara@yahoo.co.jp 郵便振替口座 00970-4-298720 アースデイ奈良実行委員会

共催 奈良県、奈良県地球温暖化防止活動推進センター

<http://www.geocities.jp/earthdaynara/>

口再生紙 □SOINK

## アースデイ (地球の日・4月22日)

地球のことを思い、地球のために行動する日です。地球のこと (自然や平和のことなど) を考え、自然と共に生し、循環型で持続可能な社会をめざす奈良の人々が集まるようなアースデイをともに創りましょう。「毎日アースデイ」をめざして...

### スタッフ募集 (実行委員・当日ボランティア)

#### ステージ

辻明俊 (興福寺僧侶)

佐保小ママーチングバンド

川畑トモアキ

仲川げん (奈良市長)

のりこ&ゆき

いちもとみつる

リポート山中

辰野勇

新井 深絵 with 大山理保/竜崎ヒロシ

腰話術ドッチャんズ (川松智子)

「いのち育む大地の恵みメッセージ」

寧鼓座

カナカナ

「tetote! みんなでつなごう」

(順不同/予定) \*雨天の場合変更の可能性があります

#### 本部企画

「いのち育む大地の恵み」メッセージ展

世界遺産・春日山原始林グリーンツアアー (要申込)

#### ブース

環境・平和・人権・教育・市民団体等の活動紹介

クラフト・ワーク・ワークショップ等

#### 販売

フェアトレード、エコグッズ

地産地消のうまいもん市

#### スタンプリー

4/1~4/21

(裏面がスタンプリー用紙)

**出展団体** Earth Concerto,アース・フアミリー・ド・ラゴソ,社会福祉法人 青葉仁会認定NPO法人 アジア日本相互交流センター・ICAN,アジア縫製&衣料RAKUDA,Asian Shop Muta San,国際教育ボランティア協会 アトリエの心あわいあみかひえ,アムネステイ奈良グループ/AHURA JAPAN,アルペンローゼ,クイック青山学園高等学校・奈良・奈良北 LETSキヤンパス,ecofooco,Msオーガニックコットン本舗,ORGANIC GARDEN,Organic chiara,おちやの,こ,音沙汰,ototazata,oo,oyotayan,工房(特水S,環境機構,着物工房あがり,ocour de make,クラフトBOX,建一自然農園(独)国際協力機構,JICA 奈良デズク,米粉のパンとお菓子 睦実,雑多な雑貨屋 おおきな木(特)CP,関西教育里親会,自然の森,若年認知症サポートセンター,緑や自由空間,おん,Soma Coffee,たっくんのパームワーク・ヘン屋さん,谷川豆腐店,たまちや,本舗,田原ナチュール・ファーム,TAMA-FRINO,ちいさな町家ざざらり~集つどい,チヨウリイの,てのわ,天然自然療法会 歌姫園,天然木の輪,rinto,INTO,電力自給ワークショップ@奈良,とう,cafe,たいま〜,tunaini nyumbani,とおく&らい,Scate,葉音,ナガサキ・ベース・スフィア,アール・員の火運動ドリム(特)奈良NPOセンター,奈良市地球温暖化対策地域協議会 (NEW) 奈良市民刷新能測定奈良県連合青年部,奈良県農民連北和センター,奈良市地域温暖化対策地域協議会 (NEW) 奈良市民刷新能測定所(特)奈良ストップ温暖化の会 (NASO) 奈良脱原発ネットワーク&nara-action,8 奈良こどもの未来をまもる会,奈良県シエリングアップネットワーク,奈良県環境政策課/自然環境課/環境課/環境課/環境課/環境課/環境課/環境課,奈良県南部振興課,西狭川渡娘倶楽部,日本こども支援協会(特)日本ベジタリアン協会,農せんとの,らんびり家,奈良県建設研究所,みるみる工房,もくもく,スパス,精選ハママヤパート,八百屋ろ,やまとの,だいち,ゆめまき,プラザーズとはる,屋(特)吉野川紀の川,漂流物語,よつ葉ホーム・テムリパリー,奈良(社)リユースネットワーク・シヤパン,和菓子工房さくら,わかかのばんや,和紫工房(特)関西ファンデーション,エレクトロニクス協会 奈良市支部,「協働団体」(特)用紙(特)はつとわ(特)用紙

**後援** 環境省近畿地方環境事務所 奈良県教育委員会 奈良市 奈良市教育委員会 奈良新聞社 朝日新聞奈良総局 毎日新聞奈良支局 読売新聞奈良支局 産経新聞奈良支局 NHK奈良放送局 奈良テレビ放送 なら5ちゃんFM78.4MHz (特)奈良NPOセンター



## 「春日山原始林の自然を考える市民連絡会」設立趣旨（抜粋）

春日山原始林は1955年に希有の森林植物相として国の特別天然記念物に指定、そして、1998年に古都奈良の文化財として世界遺産に登録、保護されてきました。一方、春日大社境内・奈良公園及びその周辺に群棲する奈良のシカは古来、神鹿として愛護されてきたことから、1957年に国の天然記念物に指定、保護されてきました。

しかし、最近の調査によって、春日山原始林の生態系が大きく変化しつつあることが分かってきました。原因はまだ未知の部分がありますが、原始林の乾燥化が進み、下草が減少し、稚樹が育ちません。特に、野鳥の種類は激減しているなどの報告がなされています。シカの生息域の拡大に伴う採食圧などにより原始林の後継樹が育たないことも原因の一つと考えられています。

このような春日山原始林の状態に対して、この豊かな森を少しでも護る努力をすることが、今を生きる私達世代の責務と考えます。そのために、行政・研究者・市民の三者が1つのテーブルに着き、春日山原始林の現状を共通認識すると共に、原始林の今後のために、研究・調査・対策・観察会等を互いに連携しながら活動を始める必要があると考えています。

ここに、この趣旨に賛同する市民団体にて標記連絡会を設立いたします。

2012年10月1日 発起者 日本野鳥の会奈良支部 奈良県勤労者山岳連盟  
NACS-J 自然観察指導員奈良連絡会 奈良県理科の会

## 春日山原始林の自然を考える市民連絡会規約(抜粋)

### 3.活動

- 1) 運営委員による連絡会を年一回以上開催し、市民団体の意見をまとめる。
- 2) 市民参加の原始林観察会等を行い、その現状を知る。
- 3) 調査・保護活動を行う。又、必要に応じ研究者の調査・保護活動に協力する。
- 4) 市民への啓発活動をする。
- 5) 行政・研究者・市民等より構成される連携機関の設立を目指す。

### 5.運営委員及び顧問

運営委員は各構成団体から1名以上選出する。

連絡会代表、事務局長、会計は運営委員から互選する。

活動への助言者として必要に応じ顧問を置く。

### 6.事務所 連絡会構成団体のいずれかの事務所に設置する。

制定 2012年10月1日



教科書

この本の製作にたずさわった方々

【監修】

新しい世界遺産学習構築のための検討委員会  
 奈良教育大学 田淵五十生  
 奈良国立博物館 西山厚  
 なら・観光ボランティアガイドの会 上田益世  
 (前)奈良文化財研究所 高瀬要一  
 奈良教育大学 森本弘一  
 華嚴宗大本山東大寺 森本公稔  
 奈良市教育委員会 中室雄俊  
 (前)奈良市立若草中学校 坂本征美  
 (前)奈良市立済美小学校 山岡壯平  
 奈良市教育委員会文化財課 西崎卓哉

【編集】

世界遺産学習資料作成委員会  
 奈良市立椿井小学校 河合摩香  
 奈良市立済美小学校 大西浩明  
 勝谷征彦  
 奈良市立富雄第三小学校 菊山清美  
 奈良市立郡跡小学校 本車田達郎  
 奈良市立六条小学校 森井祐幸  
 奈良市立春日中学校 関東利幸  
 奈良市立若草中学校 的場宏純  
 奈良市立三笠中学校 深澤吉隆  
 奈良市立平城西中学校 水上雅裕  
 天理大学 上田馨彦  
 奈良市教育委員会 毛利康人  
 西口美佐子  
 中澤静男

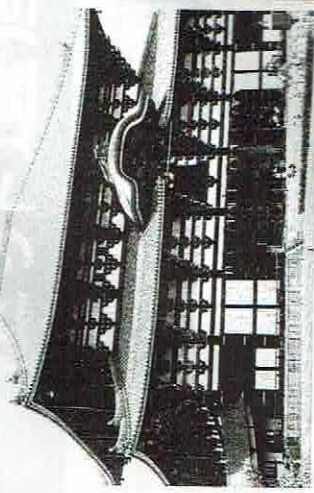
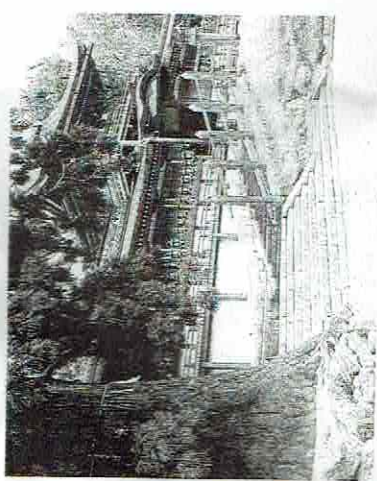

# 奈良大好き世界遺産学習

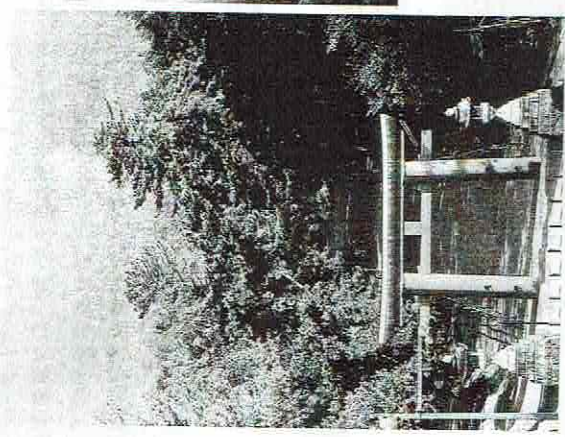

奈良市教育委員会

## 奈良大好き世界遺産学習

初版発行 2008年(平成20年)8月  
 発行 奈良市教育委員会  
 奈良市二条大路南1丁目1番1号  
 監修 新しい世界遺産学習構築のための検討委員会  
 編集 世界遺産学習資料作成委員会  
 印刷・製本 植原美術印刷株式会社

この本は「古都奈良の文化財」の世界遺産登録10周年を記念して作成しました。

# 世界遺産とは

1960年代にエジプトで、ナイル川の氾濫の防止、砂漠の緑地化、水力発電などの目的で、アスワンハイダムを建設する計画が作られました。ところが、ダムが完成すると、アブ・シンベル神殿等のヌビア遺跡がダムの底に沈んでしまうことになりました。そこでユネスコ(国連教育科学文化機関)がヌビア水没遺跡救済キャンペーンを行い、60カ国からの援助を得て、ヌビア遺跡を水没から救うことができました。

文化財や自然環境はその国のものというのがこれまでの考え方でしたが、この出来事きっかけに、優れた文化財や自然環境は国境を越えた人類すべての宝物であるという考えが広まりました。そこでユネスコは、世界中の特に優れた貴重な文化財や自然環境を人類共通の宝物として登録し、次の世代に伝えていこうとして、1972年の総会で「世界の文化遺産及び自然遺産の保護に関する条約」(世界遺産条約)を作りました。

2007年(平成19年)7月現在、世界中で184カ国がこの条約に加盟しています。日本は1992年(平成4年)に加わりました。

世界遺産には、文化遺産と自然遺産の2つがあります。また、両方の要素を併せ持っているものを複合遺産と呼んでいます。登録された世界遺産は890件あり、その内わけは文化遺産689件、自然遺産176件、複合遺産25件です。(2009年7月現在)



【ヴェルサイユの宮殿と庭園】  
(フランス)

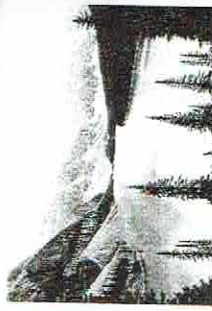

【カナディアン・ロッキー山脈公園群】(カナダ)



【万里の長城】  
(中国)



【ローマのコロッセオ】  
(イタリア)



【マナチュ・ピチユの歴史保護区】  
(ベネズエラ)



【メンフィスとその墓地遺跡】  
(エジプト)

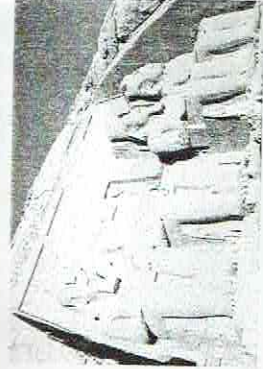

【アブ・シンベル神殿】

# 古都奈良の文化財

1998年(平成10年)12月5日、京都市で開催された第22回世界遺産委員会において、奈良市にある東大寺、興福寺、春日大社、春日山原始林、元興寺、薬師寺、唐招提寺、平城宮跡の8つの文化財が、「古都奈良の文化財」という名称で世界遺産に登録されました。登録するには、世界遺産にふさわしい価値があるかどうかを判断するために、次の6つの基準があります。このうちの1つはクリアしなければなりません。

- ① 人間の天才的創造力が生み出した優れた作品。
- ② 芸術や技術の発展をもたらした重要な文化交流を示すもの。
- ③ ある文化や文明の極めて貴重な証拠。
- ④ 人類の歴史の上で重要な時代を物語る優れた実例。
- ⑤ ある文化の伝統的集落などの代表例で、存続が危ういもの。
- ⑥ 普遍的な意義のある事柄と密接な関連があるもの。

「古都奈良の文化財」は、このうち②③④⑥の4つもクリアしたのです。その理由は次のとおりです。

- ② 中国や朝鮮との交流によって、日本の文化が大きく発展したことを示しています。
- ③ 古代の日本の首都に開花した文化を伝えるきわめて貴重な証拠です。
- ④ 日本の国家や文化の基礎が整った時代である奈良時代の様子を伝えています。
- ⑥ 神道や仏教など、日本人の信仰と密接な関係があり、年中行事などを通じて市民の暮らしの中に生き続けています。

登録にあたっては、各資産が個別に評価されたのではなく、8資産全体で物語っている奈良の歴史や文化の特質が評価されたのです。8つの資産は奈良のまち全体を代表しています。その中には、国宝26棟、重要文化財53棟の建造物群が含まれています。

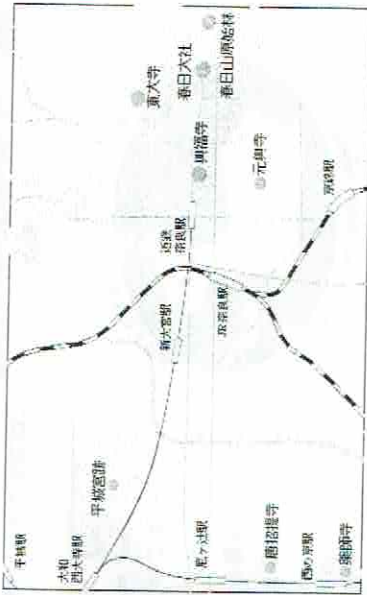

【古都奈良の世界遺産の地図】

## 鹿の角きり

毎年、秋に奈良公園の角きり場で行われる鹿の角きりの行事は、江戸時代の初めから伝えられている伝統行事です。オスジカの角で人がけがをしたり、鹿どうしが突き合っけがをしたりするのを防ぐために始められたと伝えられています。

明治時代の初め頃までは、町中でも角きりが行われていましたので、暮れる鹿の角から家を守るために、丸木を半分に分けた木で丈夫な格子を作りました。奈良格子あるいは鹿格子といわれるものです。



【鹿の角きり】



【奈良格子】



【江戸時代の鹿の角きり】

## 今も残る鹿垣

鹿が田畑を荒らすことがありましたが、奈良の鹿は神鹿として大切にされてきましたので、捕らえたり、殺したりすることはできませんでした。そこで付近の人々は、鹿から田畑を守るために鹿垣を造りました。高さ2メートルの土塚に、瓦をのせたものもあつたようです。春日山原始林のあたりには、今も鹿垣の跡が残っています。



【鹿垣(岡町あたりの鹿垣)】

## 鹿のためにできること

このように大切にされ、親しまれてきた奈良公園の鹿ですが、最近では観光客の捨てた弁当がらなどを食べてしまい、病気で亡くなる鹿があとをたちません。また、交通事故でも、毎年100頭近くが死んでいます。

奈良の鹿のために、私たちがができることはないでしょうか。



【奈良の鹿愛護会支校ロゴシール】

# 奈良の鹿と人のかかわり



【奈良公園の鹿】

奈良には古来より鹿が住んでいましたが、奈良時代には、春日大社の神地では、鹿狩りが禁止されました。春日大社を氏神とする藤原氏の間で、鹿を神の使いとする考えが広がり、11～12世紀には、春日大明神が白鹿に乗ってやってこられたという騎鹿信仰説話が定着し、奈良の鹿は神鹿として大切にされてきました。中世、興福寺が奈良を支配していたころには、「三ヶ穴犯」といって、子どもと神鹿、興福寺の僧に対する犯罪は、最も重い罪とされていたほどです。

絶滅がやぶやぶされた時期もありましたが、1957年には「奈良のシカ」として天然記念物に指定され、頭数を回復してきました。現在は1100頭あまりの鹿が、春日山原始林から奈良公園一帯に生息しています。

鹿のような大型の野生動物が、都市の近くで人間と共生していることはめずらしいことであり、奈良らしい景観となっています。現在は、「奈良の鹿愛護会」が、鹿を守る活動を展開しています。



年代	できごと
1873年	県が鹿園を建設し700頭以上を収容するが、えさ不十分で38頭に激減。その後、開放する。
1946年	戦後の食糧難で密猟が多発し、79頭に減少。
1947年	奈良の鹿愛護会設立。
1957年	天然記念物に指定される。

# 春日山原始林

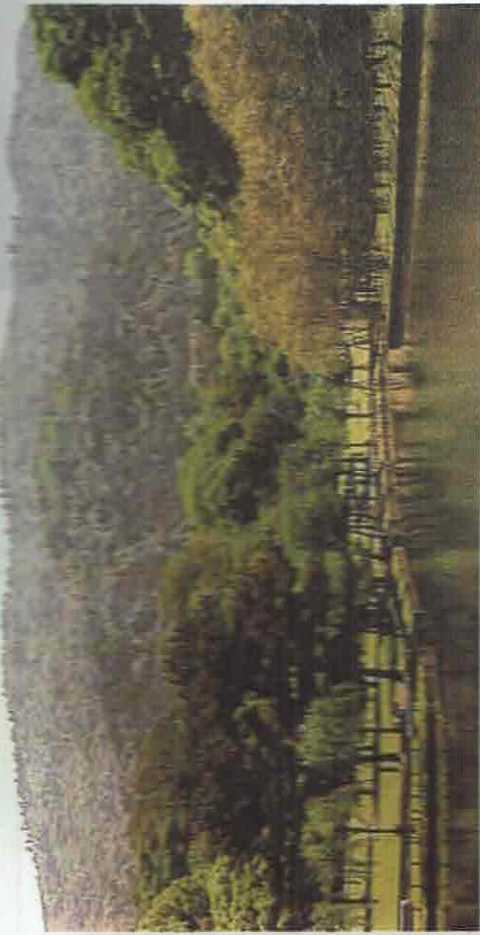

【御蓋山（手前）と春日山（奥）】

山麓まで有名な若草山の南側にあり、樹木に覆われた山が春日山です。その西、春日大社のすぐ果側に笠を伏せたような形をしている小さな山が御蓋山です。

この二つの山のあたりに、1000年以上も人手の加えられない原始林がひろがっています。これが「春日山原始林」です。春日山と御蓋山は、古代から神の山としてあがめられてきました。たとえば717年に、御蓋山の南で遣唐使が航海の安全を祈って神をまつっています（『続日本紀』）。このときの遣唐使には、唐で亡くなった阿倍仲麻呂がいます。仲麻呂がこの御蓋山にかかる月をなつかしんで詠んだ歌が、百人一首に残されています。

天の原ふりさりみれば春日なる

みかさの山に出でし月かも

841年から符原と樹木の伐採が禁じられてきたため、原始性が保たれてきました。その後も春日社へのあつい信仰に支えられ、春日社と一体のものとして、文化的景観が形づくられてきました。

【春日鹿宴祭】

仏さまの姿をした春日社の神々を背中にのせた大きな鹿の向こうに、御蓋山と春日山が埋まる山として描かれています。



【つくいすの滝】



【若草山から春日山を望む】

うっそうとした原始林は、暖帯性のカシヤシイなどの常緑広葉樹、フジヤカギカズラなどのつる性植物、ウラジロやイワイヒメワラビなどのシダ植物に、温帯性や寒帯性の植物が混生し、800種類もの樹木が生育しています。点在する春日杉は、直径1m以上、樹齢250～400年のものも多く、最大の大杉は直径2.8m、幹周り8.8m、樹齢1000年以上といわれています。原始林の中には鹿が自由に植物を食べるため、鹿が食べない植物が多く残っています。市街地にある駅から、30分も歩けば行けるところに、こうした原始林が残されています。

春日山原始林には、モリアオガエルやルーマシスジミ（天然記念物）などの貴重な動物が生息しています。しかし、近年、環境の悪化などにより、ルーマシスジミは、ほとんど見られなくなりました。



【ルーマシスジミ】

## 自然を守る



【ハトロールの様子】

春日山原始林（奈良公園）の自然を守るために保安員の人が働いています。車、オートバイ、徒歩の3つのグループに分かれてパトロールをしてくださっています。

夏の暑さや冬の寒さの中、10kmに及ぶ道のりを何時間もかけてパトロールするのはとても大変です。パトロールをしていて一番困ることは、たばこやゴミのポイ捨てだということです。

# 奈良公園がシカのふんであまってしまうのはなぜ？

奈良公園を歩いていると、たくさんシカのふんが散らばっています。これらのシカのふんは、どうなっているのでしょうか。

奈良公園には、約100頭ものシカがいます。シカは、1頭あたり1日に750gのふんをします。奈良公園全体で1日にシカのふんがどれだけの出るのか計算してみましょう。

1日では、  
 $750 \text{ (g)} \times 1100 \text{ (頭)} = \text{ } \text{g}$  程度  
 これが、1年になると  
 $\text{ } \text{g} \times 365 \text{ (日)} = \text{ } \text{g}$  程度 →  $\text{ } \text{kg}$  程度

これは、年度の約50g程度のゴミ物1kg弱になります。



【奈良公園のシカ】

えっ、そんなにたくさん？  
 奈良公園にふんの山がでるんじゃない。

シカのふんは、どうなるの？

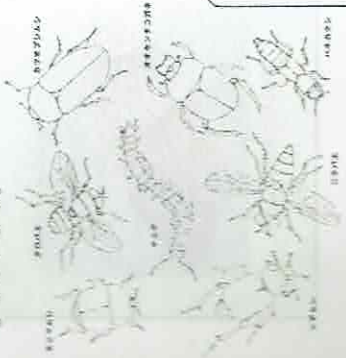
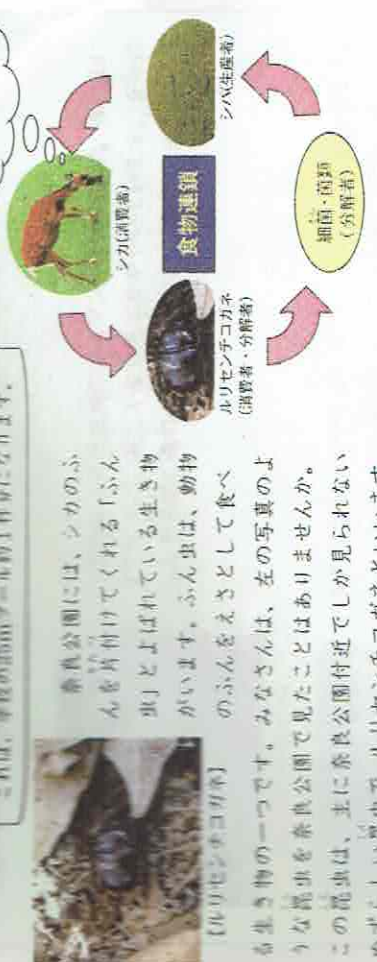

このように、奈良公園に生きる生き物は、すべて大切な役割をもっています。これまで、大切に守られてきた世界遺産を次の世代に伝えていくために、世界遺産とともに、このすばらしい環境を守っていくことが大切です。

奈良公園の自然を守るために自分のできることを書いてみましょう。

# 奈良公園の植物とシカ

奈良公園のシカがシバを食べる光景をよく見かけます。このシカによる芝刈り効果は100億円ともいわれ、冬から春にかけては、木の芽や若葉を好んで食べます。これは、木の芽や若葉はやわらかく、枝や葉になるための養分がたっぷりつまっているからです。この時期には、写真のように、シカが前足を上げて後ろ足だけで立ち上りながら食べている光景が見られます。



奈良公園の平たん部に生育する木の平枝は、1.8~1.9mの高さでそらっています。これは、シカが立ち上って木の葉を食べることができるときよりも少しはなれたところから見ると、その様子がよくわかります。この高さのことを、ディアライン(deer line)と呼んでいます。ただ、例外もあります。アセビ、ナギは1.8mより低いところでも葉を上げられています。アセビ(馬酔木)は、馬が食べたら酒によったようになるといわれるように、葉にアセボトキシシンという有毒成分がふくまれています。ナギは、蚊取り線香や殺虫剤として使われたといわれています。どちらもシカたちには有毒であるので、これらの葉を食べることはありません。イスワラビも毒があるので、シカは食べません。



ディアラインをさがしてみよう。ディアラインの下は、見通しがよくありません。



シバだけ食べて、イスワラビは食べずにしています。

シカの好物	シバ、ススキ、シダ(一部)、コケ(一部)、どんぐり(イチイガシ、アラカシ、ウラボシなど)
シカの好まない木	ナンキンハシ、イヌガシ、カゴノキ、ナギ、レンガツツシ、アセビなど
シカの好まない野草	ウラボシ、ベニシダ、イヌワラビ、ヨウシュヤマゴボウ、ナンバンギセル、マムシグサ、ウラボシなど

# 奈良公園で探してみよう!

## 奈良公園に生息しているめずらしい生き物



【吉成園のモリアオガエルとたまご】

モリアオガエルは、奈良県の絶滅寸前種で、一日のほとんどを木の葉の上ですごす、めずらしいカエルです。池にはり出した木の枝にたまごを産み、たまごからかえったオタマジャクシは、真下の池に落下します。吉成園や春日山原始林で見ることが出来ます。



【ルリセテチョウガキ】

動物のふんを主食にするフシコロガシです。春日山にすむものは、美しくるり色にかがやいています。シカのふんを分解し森の土をゆたかにしてくれています。



【ルーミスジジミ】

奈良公園(春日野町)は、ルーミスジジミの生息地です。オスは光沢がある青紫色をしています。イチイガシの新葉のうら側に産卵し、ふ化したよう虫はその葉を食べて育ちます。日本ではいずれの生息地もせまい範囲に限られ、生息数も少ない上、乱獲され、数も激減しています。



【ムラサキツバメ】

よう虫はマテバシイやシリブカガシの葉を食べます。如足院付近にシリブカガシの木があり、ムラサキツバメが生息しています。人の気配に敏感なので、なかなか見ることができません。

# 奈良公園で発見! ニッポンバラタナゴ

ニッポンバラタナゴ(体長4~6cm)は、二枚貝のドブガイのなかに産卵するめずらしい魚で、絶滅が危惧されています。昭和初期までは西日本全域で生息していましたが、現在は、外来生物の侵入や河川の開発、水質の悪化により、大阪府、香川県、岡山県、九州の一部などでしか生息が確認されています。

このニッポンバラタナゴが、平成17年に奈良公園の池で発見されました。DNA鑑定(遺伝子学的手法)で、もともと奈良の地に生息していた絶種な「奈良県産ニッポンバラタナゴ」であることが確認されました。ニッポンバラタナゴの発見から奈良公園の自然環境がこれまで守られてきたことがわかります。また、繁殖を守るために数年に一度、池の水を抜き、池の底のへどろを取り除いていました。それが水質を良くするとともに、えさとなるプランクトンやニッポンバラタナゴが卵を産みつけるドブガイの増加により影響があったことも分かりました。



【ニッポンバラタナゴ】

ニッポンバラタナゴ(オス)

オスは繁殖期にあややかなバラ色になります。このことから、バラタナゴと名前がつけられています。

メス(手前)は産卵管を出して、ドブガイに卵を産みます。

## ニッポンバラタナゴとドブガイとヨシノボリのつながり

ニッポンバラタナゴが卵を産むドブガイのなかまは、生まれでからしばらくは、池にすむヨシノボリ(ハゼのなかま)のひれに寄生して過ごします。ヨシノボリがいなくなるとドブガイが育たなくなり、ニッポンバラタナゴが卵を生むことができなくなります。

このように、「ニッポンバラタナゴ、ドブガイ、ヨシノボリ」は、お互い深くつなが



ニッポンバラタナゴ



ヨシノボリ



ドブガイ

ドブガイの赤ちゃんはヨシノボリに寄生します

# 奈良公園でどんぐりを探そう!

日本には、19種類のどんぐりがあります。奈良公園にはそのうちの18種類のどんぐりの木があるそうです。一方所に、これだけ多くの種類のどんぐりの木がある場所は少なく、このことから奈良公園が自然豊かな場所であることが分かります。どんぐりの実は、奈良公園のシシカヤリス、ムササビなどの動物のえさにもなっています。

どんぐりが実る木には落葉樹と常緑樹があります。落葉樹は、秋になると紅葉し、冬に葉が落ちる木のことです。常緑樹は、一年中、緑の葉がしげっている木のことです。実のつき方にもちがいがあって、春に花が咲き、秋にどんぐりになる木と2年かけてどんぐりの実が成長する木があります。

どんぐりの形やかかと(どんぐりのぼうし)の形などから木の名前を調べることが出来ます。この本で、奈良公園で見つけたどんぐりの種類を調べてみましょう。

コナラ 落葉樹



うるちもよう

【コナラ】

クヌギ 落葉樹



【クヌギ】

アラカシ 常緑樹



しまもよう

【アラカシ】

シラカシ 常緑樹



しまもよう

【シラカシ】

ウバメガシ 常緑樹



うるちもよう

【ウバメガシ】

マテバシイ 常緑樹



うるちもよう

【マテバシイ】

スタジイ 常緑樹



葉の裏は茶色

【スタジイ】

シリブカガシ 常緑樹



おしりがくぼんでいる

【シリブカガシ】

ツクバネガシ 常緑樹



葉のつきかたがはわつきの  
の頂上ににていて  
この名前がつかましました。

【ツクバネガシ】

イチイガシ 常緑樹



上から見ると  
星形のもよう

【イチイガシ】

奈良公園で

発見!

これは何かかな?



これは、シリブカガシのどんぐりで、動物が食べたあとです。このように奈良公園のどんぐりは、いろいろな動物のえさとなっています。

知っていましたか?

ホルンの青色でシカを呼び寄せる「シカ寄せ」はシカにえさとしてどんぐりを与えています。奈良公園に落ちているどんぐりのほとんどは、リスやシカなどの動物が食べてしまっています。

どんぐりには、タンニンやサポニンという渋味成分がふくまれています。スタジイ、マテバシイなどタンニン類のどんぐりはタンニンの成分が少なく、いってそのまま食べることが出来ますが、カシやナラのなかまは、タンニンが多いので、あくぬきをする必要があります。縄文時代の人々は、これらのどんぐりを主食としていたようです。



# あみかふえ あんしんごはん

## テレ通信 015号

2013年5月発行  
〒630-8002  
奈良市二条町2-2-8  
TEL:0742-33-1188  
<http://amicafe.jp/>  
定休 日曜・第4月曜

5月1日～5日まで、平成京天平祭が開催され、多くの方で賑わっています。光明皇后により、貧しき人々のために施薬院、悲田院が建立され、日本初の本格的な病院といわれているこの地において「アミカフエホームあみやあみかふえ」をさせていただいていること、嬉しく思います。1300年前のことにも思いを馳せながら日々いろいろなことにおきかえり感謝申し上げます。

4月26日「アミカフエ」へのお誘いというセミナーがあみかふえで開催され、40名ほどの方に定員お超えいただき、ありがとうございました。

「健康を心身と生活に取り入れることで、健康にならざるを得ない」という。難しいと思われるかもしれませんが、参加者からは、「とてもわかりやすく優しい言葉で置き換えてお話ししてくださってスッキリした」「もっと聴きたい」「自分から」という声が多かったです。「瞑想を始めて行きましたが続かず困っていたところでおんなじような瞑想法という感じがした」「日常の中で実践して、自分の物にしたい」「意識は重要、ぜひこの世を生きたい」「自分の生き方を取り入れたい」「このメッセージに導かれていくことが人生なのか」とさまざまな感想が寄せられました。伊東充隆ドクター、ありがとうございました。

代表 田北ますみ

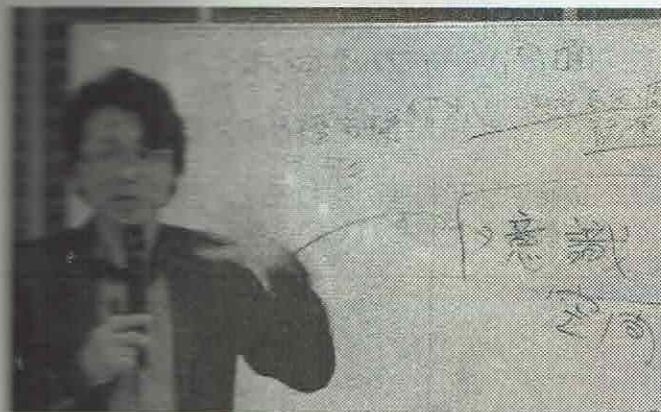

伊東充隆ドクター

### グリーンアスパラガス

アスパラガスが美味しいのは、アミノ酸の一種で旨味成分でもあるアスパラギン酸が豊富だからです。これが名前の由来でもあります。アスパラギン酸は新陳代謝を活発にするので、疲労回復やスタミナ補強に有効です。穂先には、毛細血管を丈夫にして高血圧を予防するとされるルチンが多く含まれています。ルチンはビタミンCと一緒に取ると効果が高まると言われています。緑黄色野菜に分類され、カロテン類やビタミンB1・B2等のビタミンB類、食物繊維も豊富です。野菜としてはタンパク質と糖質が多めなので、甘みと旨味と香りを楽しめます。

### 筍 (たけのこ)

低カロリーで食物繊維やカリウムが豊富なので、ダイエットや生活習慣病の予防におすすめです。筍をゆでると、節の隙間に白い粒ができることがありますね。これはチロシンというアミノ酸の一種で、脳を活発化させる働きがあります。うつ病や五月病に効くと言われています。

管理栄養士 木原博子

### ★くりぱんクラブのパン★

天然酵母パン教室くりぱんクラブさんのパンを毎週木曜日に販売させていただく事になりました。国産小麦使用、天然酵母パンをご賞味下さい。

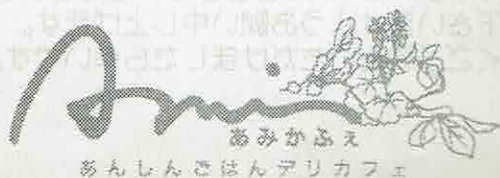

鯉のぼりの季節になりました。端午の節句は「菖蒲の節句」とも言われています。菖蒲の独特の香りが不浄を払い、厄除けの効果があるとして菖蒲湯に入る風習もあります。血行促進、腰痛、神経痛、冷え性、筋肉痛、リュウマチなどの効果効能があるそうで、入り方は菖蒲を10本ほど束ね、給湯時からバスタブに入れます。お湯に入れるのはちょっと勿体無い気もしますが、季節を味わってみましょうか。「子どもの背丈を伸ばすには筍料理がいい」ってご存知ですか。筍は一日に30cmほど伸びるものすごく陰性の強い食物です。その力が背丈を伸ばします。筍を食べる時は陰陽のバランスをとるためにナトリウムがたくさん含まれている陽性の海藻類(ヒジキ、アラメ等)と炊き合わせるのが一番です。ヒジキ、アラメは超陽性で、炊き合わせたものを骨折時に食べると骨の再生が早く、また骨粗鬆症の人にもおすすめです。その時、梅干と一緒に食べるとカルシウムの吸収がよく、とても効果的です。野菜を薬にする方法を知りたい人は陰陽を勉強してください。医食同源、生きることは食べること。

(参考文献：若杉友子著「体温を上げる料理教室」)

料理長 阪本直美

### ★あみかふえマーケット

奈良県農家さんの畑から旬のお野菜が届きます。無農薬減農薬野菜や果物や国産大豆でつくられた豆腐等販売しています。毎月第2火曜日に開催しています。

日時：5月14日(火) 11:30~14:00

場所：あみかふえのおそと

協力：奈良県農民連、谷川豆腐店、  
ICHIHANA FLORAL、八百屋ろ、  
米粉のパンとお菓子の睦実

### ★お花のアレンジメントレッスン

日時：5月14日(火) 14:30~

参加費：4,000円

(材料費とケーキセット付き)

申込み先：0743-54-1487

(ICHIHANA FLORAL)

※詳細は別途チラシを参照。

### ★ドキュメンタリー映画自主上映会 「僕のうしろに道はできる」

~奇跡が奇跡でなくなる日に向かって~

日時：5月25日(土)

昼の部 15:00~16:40上映(開場14:30~)

夜の部 18:20~20:00上映(開場17:50~)

入場料：前売り1,500円(当日1,800円)

中学生以下1,200円(当日1,500円)

会場：あみかふえ

お申込み：T & F 0742-33-1188

※詳細は別途チラシを参照。

### ★お願い★

5月25日(土) 13:00より貸切となります。

ラストオーダーは12:30とさせていただきます。

ご了承下さいますようお願い申し上げます。

なるべくご予約をいただけましたら幸いです。

### 人気メニューのレシピ

#### 重ね煮野菜入りおからサラダ

材料：生おから	100g
基本の重ね煮野菜	100g
さやいんげん	2本
塩	適宜
マヨネーズ	大4

#### 《基本の重ね煮野菜》

生椎茸	30g
玉ネギ	60g
人参	30g
塩	少々
塩糀	小1
水	25cc

#### 【作り方】

- ①基本の重ね煮野菜をつくる。鍋に塩少々をふり入れて、せん切りにした野菜を椎茸、人参、玉葱の順に重ね、塩糀小1を加え、水25ccを入れて蓋をし、中火で人参が柔らかくなるまで煮る。軽く水気をしぼる。
- ②さやいんげんは筋を取り、鍋に入れて水大さじ1、塩ひとつまみをふって蓋をし、強火で1分蒸し煮にする。ザルに広げ、粗熱が取れたら小口切りにする。
- ③ボウルに重ね煮野菜、生おから、さやいんげんを合わせる。
- ④マヨネーズを加えて混ぜ合わせ、塩を加えて味をととのえる。

※陰陽調和料理の重ね煮は、自然治癒力も高めると言われています。

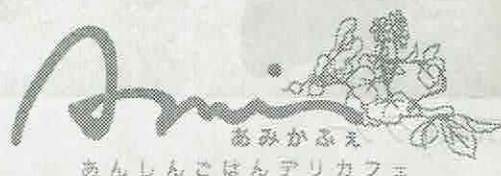

アースデイ奈良 2013 アンケート結果 (有効回答 158)

☆どちらから来られましたか

(県) 奈良 111、京都 28、大阪 10、その他 8 (兵庫、滋賀、和歌山、中国)

(市町村) 奈良市 72、京田辺市 17、大和郡山市 13、生駒市 8、斑鳩町 4、木津川市 4 など

☆あなたのご年代は?

30歳以下 54、10代 23、20代 7、30代 25、40代 31、50代 2、60代 10、70代 7、80代 1

(30歳以下のうち) 小学生 39、幼稚園 9、保育所 1、その他 5

☆アースデイ奈良を何でお知りになりましたか。

チラシ 68、友人知人 66、ポスター 3、アースデイ奈良 HP 3、しみんだより 2、ネット検索 1

その他 17 (観光 1、コープ自然派 1、その他)

☆アースデイ奈良はあなたにとって・・・

とても良かった 109、まあまあ良かった 46、良くなかった 2

☆印象に残ったものは何ですか。

お店×37 展示物×9 ステージ×6 スタンプラリー×2 春日山原始林ウォーク

うた (どれもとてもよかった)、寧鼓座、腹話術の方×4、リピート山中さん×3、新井深絵さん、歌がとっても良かった。すばらしかった。ギターのお兄さん

もくもく×3、よつ葉×3、アフリカのしおり×7、コープ自然派×9

ストップ温暖化×2、自転車発電×3、NASO×2、奈良合成洗剤をなくす連絡会×3

やまとのだいち、放射能測定所×2、ネイチャーゲーム×2、歌姫農園×3

インド料理のお店のお弁当がとても美味しかったです!

集×3、わりばしてっぽう×3、しゃげきが楽しかった、わかかのパンやさんや

リネースネットワーク、自然の森、八百屋ろ×3、てのわ、M's オーガニックコットン

道具のお店で子どもが遊べるコーナーがあり、子どもが喜んでいました。

ベジタリアン協会、4番にスタンプをおしてるところ (A)、むつみ、coeur de mako

自然環境、原発、いろいろな電気の紹介コーナー、色んなエコなお店

御所高校の花、高校生の展示、わなげ、手作りのもの、

皮の入れ物、布ナプキン、つながりふくしまの缶バッチ、ふっこうぞうきん

お菓子など、ささかまぼこ、パン、カレー、パイン、コーヒーのお店×2、

エコラフト、手作りコーナー、工作 (川上村)、マラカス作り、木のお店

木のペンダント作り×2、スタンプエコバッグ×2、布工作、木工作、体験の物など

オーガニック商品×3、手作りオーガニックコットン

やさいや、自然栽培野菜の生産者の方々、自然食品×2、半袖で元気いっぱいの人たち  
おいしい食べ物とたのしい体験イベント、ボランティアなブースがよい  
パン屋が多い、すわって食べられる所があるとよい。

反原発 対 推進派の討論を正面から行ってください。

☆メッセージ、ご感想・ご意見などあれば、どうぞ  
楽しかった×17

また来ます&来年も楽しみにしています×17

ありがとうございました！×3

寒すぎてゆっくりみれなかった×2

いろいろ教えてもらいました。

1, スタンプ8つ、2つ集めるのは無理で 2, 会場広くわかりにくい 3, 出来たら奈良公園より大和郡山でしてほしいです 4, 食べ物屋少なく、腹減ると、トイレが無く不便  
5, 奈良農民連でアスパラガス 1束ほしいなあと思ったら売れて残念。アスパラガス品数増やしてほしいです。"

藤の花見物に来たのですが、楽しいもよおしで座ってしまいました。

永く続けてください。ごはん系のお店がもっと多いとよかったです。

脱原発禁ときいて心配していましたが、実際はそんな不自然なタブーもなくとてもよかった。  
ステージ音量がやさしくなっていて安心しました。もっとストレートに社会問題を扱うブースも必要と思います。

今年にはぎやかでよかったです。

美味しいものいっぱい

カエルの絵はがきがよかった。

脱原発なども自由に発言することは大切と思う。少数意見も大切だが、意見がないことも大切と思うので。

地球環境がこれ以上悪くならないように、1人1人が化学物質の使用をひかえていきたいと思っています。

いろいろなお店などがとっても楽しかったです。

来年もマーチングバンドよんでください。いきます！！

はじめてそんなふんいきの活動を見て感動します

色々な物があってとても楽しいひとときでした。お世話下さる方々ありがとう。

地球の為、未来の人類の為、頑張っ活動してください。私達も共に考え歩いていきま

去年は悪天候で来れなかったのが、今年来てよかったです。

食事 etc 県民センターを利用できることを知りませんでした。

お天気よくて良かったです、今日は寒いけどお天気でよかった、寒い処スタッフの皆さんご苦勞様です、すごい天気の中、お疲れ様でした！

## アースデイ奈良 2013 を振り返って

ボランティア 4月24日

先日はお疲れ様です。

気が付いた点を報告いたします。

1、パンフや、当日のPOPで！「廃油、靴、陶器などの回収」を、もう少し解るようにした方がよいと思います。

2、「駐車場について」もっときつく告知する方がよいと思います。お名前は申し上げませんが、身内の誘導をされた方が実行委員の中でお二人おられます。(北浦様に申しあげました京都ナンバーの件ではございません。)

実行委員が手伝っているお姿を見て、非常に残念でなりません。しかも、バス停前です。

私たちはボランティアで自らが行う事のルールを守ることをしないと、このイベントを守る事が出来ないとおもいます。

3、設営テントについて、風のため仕方がない事と思いますが、個人が持ってくるテントについて、杭を打てないことから風邪対策のしようがなく、なんとか考えていただきたいと思います。

その理由は、当日テントが飛ぶケースがございました。そのなかで、頭を強打された方がおられます。大丈夫との事でしたが、今後これが子供であった場合は主催者側として、重大な事故につながりかねないと思います。逆に風が吹いた際は、テントを閉まっていたりなどの対応をお願いした方がよいと思います。

以上3点が気になると事でした。

初めての参加で、生意気を申しますが、今後このアースデイが発展することを考えてこのように述べさせていただきました。

ご対応よろしくお願ひ致します。

2013.4.24

### ◆搬入車と廃油回収について

・搬入誘導係より「許可証を持ってない車が入ろうとしたので“今日は入れません”と言うと、『誰に物言うてんねん！地球温暖化、NASO や!』と声だかに行って強引に搬入路に乗り入れ、奥に止めたまま動かない」と連絡あり、NASO でそんなことはあり得ないと思いながらも NASO メンバーに確認、該当なし、駐車している当該車に行き運転手の男性が NASO でないことを確認、今日は搬入許可車以外は入れないことを説明、一刻も早く出るよう促す(もうほぼすべての車が出たあと。9:30 ぐらい?)が、ブチブチ渋っているところへ同乗者が来る。同乗者は以前から知り合いの元イマジン(クリーニング)の河合さん?。廃油を大量に持ってきたけど、10時~しか引き取れないといわれた(堀田さん?寺前さん?)ので待ってる、とのこと。北浦のことも覚えていて、本部テントで見かけたが、忙しそうなので声をかけなかった、とのこと。北浦が責任をもって今すぐ引き取るので、まずはすぐに車を出してくれるよう依頼、ようやく動かしてくれた。最期まで見届けるため、ボランティアの白石さん呼んで、車が出て行ったあと、コーンを閉めるよう依頼し、搬入路の車をすべて出し終えた。

・廃油については、事前に「大量に持っていっても回収してくれるか？」という問い合わせ電話があり、OKをしていた。

本来は一斗缶に入れてもらい、容器はお持ち帰りいただいているが、大量だったので、急遽、宙塾の黒飛さんに電話し、容器ごと引き取ることをOKしてもらい、ベンチの後ろに引き取った3箱を保管、その際、ボランティアスタッフに、廃油の3箱にマジックで「廃油」と書いてと指示。

終了後、寺前さんが戻ってきて廃油担当をしてくれ、黒飛さんに電話し、回収を依頼したが、3箱の連絡（北浦→寺前）が出来ておらず、2箱引き取り漏れ、再度、黒飛さんが引き取りに来てくれた。

・いつもスタンプラリー係が廃油回収係もしてくれている（いつもは寺前さん）ので、今年も寺前さん不在だがスタンプラリー係に廃油回収も依頼し、本部に北浦もいるので対応可能と思っていたが、段取りと連携が悪く、黒飛さん他ご迷惑をかけてしまった。北浦がこの事前電話も受け、当日の対応も終日していたらよかったです。皆さん廃油担当不在のまま臨機応変に対応してくださり、ちょっと手間取る結果になりました。すみません。

#### 【ブース配置係の反省】

- ・配置カードがブーステントのどの位置（カードが真ん中になるのか、左右どちらかの端になるのか）に合わせるのかのお知らせが各ブースの方にうまく伝わっていませんでした。
- ・濱條の配置カードの配置ミスでリユース食器ブースと奈良脱原発ネットワークブースの場所が入れ替わってしまい、堀田さんにご迷惑をおかけしました。すみません。

#### 【リユース食器ブースの反省】

- ・準備時に机がなかなか確保できず、セッティングに時間がかかりました。  
⇒「ヒカリさんの机を使ってください」と言われましたが、ヒカリさんの机はトラックの奥でなかなか出していただけず、結局本部にあった机を借りました。
- ・食器を借りる予定のブースの方で、デポジット制について理解されていない（わからなかった）方が半数いました。  
⇒貸し出し料が必要と知らず借りに来て「お金必要なんですか」と言われたり、「手持ちがないので、申込みしていた数は借りれません。〇〇個だけかしてください」など。  
\*ソマコーヒーさんは、貸出の申込みをしていましたが、ブースで一括して借りることを理解しておらず、お客さん各自にリユース食器ブースに借りにいくように伝えていたのでちょっとトラブルになりかけました。（食器を借りに来なかったのがブースに行き、仕組みを説明して途中からはブースで一括して借りてもらうことができました）
- ・箸、スプーンも各100円の貸出料が必要なことを事前に伝えていなかったのが、驚かれたブースもありました。
- ・貸出を申し込んでいたブースで、リスト漏れの所もありました（予備があり、対応はできました）。
- ・各ブースが申し込んだ食器数（+一部予備）だけしか持っていきませんでした。個人で借りに来られる方もいたので、個人対応用に用意しておく必要もあると思いました。
- ・使用済みの食器をカウントしながら片付けをしましたが、バタバタした状況の中だったので数が不正確でした。後日の洗浄時にカウントしていただくのが一番正確だと思います。
- ・洗浄時のカウントで、紛失食器が多かったことが一番の反省です。返却を促す呼びかけを会場を回ってする等対策が必要かと思いました。

- ・お金については、用意したお金の数より、終了時のお金の方が多かったですが、紛失食器分を差し引くとマイナスになっていたと思います（お金の紛失はありませんでした）。  
\*今年は、ブースに貸し出した際の預かり料（お札）は一人（濱條）が管理しました。
- ・リユース食器ブースも受付の位置づけになっていて、約200部プログラムを置いていましたがほとんど余っていました。今年の位置であれば50部もあれば十分かと思いました。
- ・ボランティアの方を確保していただけたので、ブースには常時2～3人いることができ食器貸出や返却はスムーズにできました。

#### 【全体の反省】

- ・ステージの音響についてですが、リユース食器ブースにいた時は気にならず、いい感じの音量に感じましたが、本部近くに行くと大きいと感じました。  
⇒本部近くの「自然の森」ブースで人形劇を予定していましたが、ステージ音響が大きくブースで用意したCDデッキのマイクを使ってもブースに集まった観客に声が届かない状態だったので、人形劇は中止となりました。今後、人形劇やワークショップなどを企画しているブースはステージの音響の影響を受けにくいとことがいいのでは・・・と思いました。
- ・アースデイ後ですが、「今年のアースデイは原発反対などは言えなかったんだよね。アースデイがアースデイでなくなるみたい・・・」と言われ悲しく感じました（この方は、言論の自由が規制されることについて言っていたと思います）。

\*個人の反省として、実行委員会にほとんど参加することができず、何もできずすみませんでした。

紛失は多かったようですが（買ったつもりで持って帰ったのか？）、お金の管理をきちんとやっていただけたので損失は出てないようでありがたいです。

貸し出し方については、ソマコーヒーさんのようなやり方（各お客さんが自分が使う食器を借りる）が本当は一番、食器をたくさん必要とせず、一番エコだと思います。

- イベントによっては、
- 1・団体に一括して食器を貸し出すのみの場合と、
  - 2・個人に種類ずつ貸し出すのみ場合があります。

アースデイでは、基本的には個人が借りてくださるのが一番食器をたくさん使わないのでそれをおすすめしています（説明会でも当日の朝もそう説明しています）。が、それでは「貸し出し所が遠い」「すぐ借りにいけなくてお客さんを逃す」等意見があるので、団体で事前に借りるのもOK、としています。

そのための目安として、事前に使われる食数を聞いています。ただあくまでも目安なので、それを全部その団体に貸すのではなく、

足りなくならないように用意しているだけで  
(今年は無駄な汚れを防ぐために50個単位にした)、  
少ない食器しか貸し出さなくてよかったら、それに越したことはない、と思っています。  
個人的には  
貸し出し食器数でその年のエコ度を測りたいぐらい、です。

このことは数年前に何度も話し合っって上記のような形になってきたかと思いますが、  
今後は、  
他のイベントも参考に、より手間がかからずエコな方法を探りたいものですね。【香川の町を

(食器を運ぶ輸送エネルギーと洗浄にかかるエネルギーを、  
使い捨て容器や、マイ食器持参の場合と比較してみたい...)

★当日プログラムは、  
リユース食器ブース担当の人たちが手が空いたときに、テントの前に立って  
あのあたりから入ってこられる人向けに手渡ししてもらう予定で用意したのですが、  
あの角はそんなに人通りがないということでしょうか？

また今日、他の方、状況を教えてもらえればと思います。



<p>の件に関する報道。本当だったらいい…。 / “アースデイ奈良:「脱原発」活動制限 会場の奈良公園を管理する県「施策と合致しない」 - 毎日jp(毎日新聞)”</p>	<p>htn.to/zXPnSrD4A</p>
<p>自然の恵み 次世代に - 「アースデイ奈良2013」多彩に - 奈良新聞 (会員登録)</p>	<p>  #nougyo_news   奈良新聞 (会員登録) bit.ly/11BY0f9</p>
<p>RT @newsminima311: アースデイ奈良での脱原発主張禁止の毎日新聞記事。県の主張は県が態度を決めていないことは公園での活動ができないと、これでは県が賛成していることしかできないさらに賛成か反対か決めてないことも主張できないことに。表現の自由に反した憲法違反</p>	<p>Twitter real_20100129 (Shizuyo Hori)</p>
<p>自然の恵み 次世代に - 「アースデイ奈良2013」多彩に - 奈良新聞 (会員登録)</p>	<p>u-rl.jp/0cxIT #奈良 #nara</p>
<p>アースデイ奈良「脱原発」活動制限 会場の奈良公園を管理する県「施策と合致しない」 mainichi.jp/area/news/2013... ……&gt;みんな奈良党にべこべこさ。</p>	<p>Twitter nammpeyi (トンガラ)</p>
<p>自然の恵み 次世代に - 「アースデイ奈良2013」多彩に</p>	<p>- 奈良新聞 (会員登録) dlvr.it/3GPNnm Twitter SlowFoodCafe (スローフードCafe)</p>
<p>自然の恵み 次世代に - 「アースデイ奈良2013」多彩に</p>	<p>- 奈良新聞 (会員登録) dlvr.it/3GPNns Twitter organiclifejp (オーガニック生活。)</p>
<p>アースデイイベントで盛り上がる「アースデイ奈良2013」会場=21日、奈良市豊大庭町の奈良公園 環境問題などについて考える「アースデイ奈良2013」同実行委員会主催、奈良新聞社など後援が21日、奈良市豊大庭町の奈良公園。</p>	<p>tinyurl.com/c6odudd Twitter teniko_ (RSSfeedsPost)</p>
<p>自然の恵み 次世代に - 「アースデイ奈良2013」多彩に (奈良新聞)</p>	<p>bit.ly/11tzaAN</p>
<p>自然の恵み 次世代に - 「アースデイ奈良2013」多彩に (奈良新聞)</p>	<p>bit.ly/11tzaAN</p>
<p>自然の恵み 次世代に - 「アースデイ奈良2013」多彩に (奈良新聞)</p>	<p>Twitter ceek_local (ニュース速報(地方・地域))</p>
<p>【第一声】憲法「アースデイ奈良:「脱原発」活動制限 会場の奈良公園を管理する県「施策と合致しない」 - 毎日jp(毎日新聞)”</p>	<p>Twitter wackunnpapa2 (Go C. Wacht 2nd)</p>
<p>RT @PEACEphotohito アースデイ奈良の事件は、責められるべきは県であり主催者側ではないことは重々承知しているが、本来であれば主催者側は当然抗議するべきであり、不当な要求の事実を大々的に広めるべきであったと思う。揉め事を避け、ことなかれ主義に走った時点でアース...</p>	<p>Twitter oonukiyoshinori (大貫吉則)</p>
<p>アースデイ奈良の事件は、責められるべきは県であり主催者側ではないことは重々承知しているが、本来であれば主催者側は当然抗議するべきであり、不当な要求の事実を大々的に広めるべきであったと思う。揉め事を避け、ことなかれ主義に走った時点でアースデイ全体の価値は落ちたと思う。</p>	<p>Twitter PEACEphotohito (かねちゃん)</p>
<p>RT @newsminima311: アースデイ奈良での脱原発主張禁止の毎日新聞記事。県の主張は県が態度を決めていないことは公園での活動ができないと、これでは県が賛成していることしかできないさらに賛成か反対か決めてないことも主張できないことに。表現の自由に反した憲法違反</p>	<p>Twitter debihari212 (debihari【脱原発&amp;反TPP】)</p>
<p>RT @newsminima311: アースデイ奈良での脱原発主張禁止の毎日新聞記事。県の主張は県が態度を決めていないことは公園での活動ができないと、これでは県が賛成していることしかできないさらに賛成か反対か決めてないことも主張できないことに。表現の自由に反した憲法違反</p>	<p>Twitter yasukiadachi (aki)</p>
<p>アースデイ奈良「脱原発」活動制限 会場の奈良公園を管理する県「施策と合致しない」 - 毎日jp(毎日新聞)</p>	<p>mainichi.jp/area/news/2013... Twitter kaigoiryuu (健康生活のための豆知識)</p>

アースデイ奈良:「脱原発」活動制限 会場の奈良公園を管理する県「施策と合致しない」	www.mainichi.jp/area/news/20130... Facebook 田村 香
“アースデイ奈良:「脱原発」活動制限 会場の奈良公園を管理する県「施策と合致しない」— 毎日jp(毎日新聞)”	htn.to/7YGnuPXc9 Twitter oricquen (Oricquen)
「言論の自由」は？どこいったん？ホンマカッコ悪いよな、最近の日本。”@hideomiso: なー。こういう父権主義っていうのかなあ「黙っとけ」みたいな親戚のおっさんレベルな発言を市が公にしちゃ…アースデイ奈良:「脱原発」活動制限	mainichi.jp/area/news/2013...”Twitter Aqui_Agora_Hiro (Rafael)
アースデイ奈良:「脱原発」活動制限 会場の奈良公園を管理する県「施策と合致しない」	mainichi.jp/area/news/2013... Twitter kojimatetsuya (小島 鐵也)
アースデイ奈良:「脱原発」活動制限 会場の奈良公園を管理する県「施策と合致しない」— 毎日jp(毎日新聞)	Gunosy News www.gunosy.com/g/gcepC Facebook 神田 研作
アースデイ奈良:「脱原発」活動制限 会場の奈良公園を管理する県「施策と合致しない」— 毎日jp(毎日新聞)	via gunosy.com gunosy.com/g/gcepC Twitter kensaku1971 (けんさく)
アースデイ奈良:「脱原発」活動制限 会場の奈良公園を管理する県「施策と合致しない」— 毎日jp(毎日新聞)	Gunosy News via gunosy.com gunosy.com/g/gcepC Twitter beppo_works (beppo_.)
アースデイ奈良2013行ってきた。原発その他の署名集めや演説は無かったけど、各ブースでちゃんと主張されていたし、物々しさも無く、穏やかでいいイベントだったと思う。対立は何も産まない 噂話しても仕方ない 直接の対話と行動 継続が大事 事務局の方と話して同意見 思わず握手した。	Twitter ritamieko (rita)
RT @naagita: アースデイ奈良:「脱原発」活動制限 会場の奈良公園を管理する県「施策と合致しない」 mainichi.jp/area/news/2013... “昨年5月に公園使用の許可基準を改定し、「県の施策に合致する」など7項目の「特別基準」を追加”これって悪質だよな。脱原発が…	Twitter someoneeresistan (someoneeresistant)
「原発、嫌や」って言うのが何であかんの？”@hideomiso: 奈良県、比較的好きな県ただけに非常に残念です。言論の自由を剥奪するなんて時代錯?アースデイ奈良:「脱原発」活動制限 会場の奈良公園を管理する県「施策と合致しない」	mainichi.jp/area/news/2013... Twitter Aqui_Agora_Hiro (Rafael)
アースデイ奈良2013 春日山原始林ウォーク参加者からひと言「すばらし〜い！！」とのことです。	Facebook 井上 雅由
アースデイ奈良:「脱原発」活動制限 会場の奈良公園を管理する県「施策と合致しない」	mainichi.jp/area/news/2013... Twitter teracoya (寺子屋の小僧)
[原発][政治][社会] / “アースデイ奈良:「脱原発」活動制限 会場の奈良公園を管理する県「施策と合致しない」—	毎日jp(毎日新聞) htn.to/gi9ycJ Twitter ono_win (ヲノダ)
「あー、またなんかやってるね、人間が」なシカ(笑)。いつまでもこんな「みんなの」奈良公園でありますように RT @t80935 アースデイ奈良。最後はみんなで手をつないで輪になって踊りました。鹿が不審そうに横切って行く(>_<)	instagram.com/p/YW5MvdrPis/Twitter OsaruzReport (osaruz.report)
RT @KanabunGilles: アースデイ奈良:「脱原発」活動制限 会場の奈良公園を管理する県「施策と合致しない」 mainichi.jp/area/news/2013... 毎日新聞が報道。『奈良県』最近何かとやるのが杜撰で平気で市民の権利を侵害している。この件だけじゃないぞ。	Twitter endou119 (えんどう)
昨年5月に公園使用の許可基準を改定し、「県の施策に合致する」など7項目の「特別基準」を追加した”というのがなんとも姑息。 / “アースデイ奈良:「脱原発」活動制限 会場の奈良公園を管理する県「施策と合致しない」	htn.to/36dj26 Twitter unorthodox_TW

<p>T @nuho: おいおい アースデイ奈良での政治的・反原発テーマ排除、やっぱりほんまやったんか… 最低やな奈良県</p>	<p>Twitter urutimoti_ymr (urutimoti_ymr)</p>
<p>RT @naagita: アースデイ奈良:「脱原発」活動制限 会場の奈良公園を管理する県「施策と合致しない」 mainichi.jp/area/news/2013… “昨年5月に公園使用の許可基準を改定し、「県の施策に合致する」など7項目の「特別基準」を追加“これって悪質だよな。脱原発が…</p>	<p>Twitter ahya25 (えみ母ちゃん)</p>
<p>T @naagita: アースデイ奈良:「脱原発」活動制限 会場の奈良公園を管理する県「施策と合致しない」 mainichi.jp/area/news/2013… “昨年5月に公園使用の許可基準を改定し、「県の施策に合致する」など7項目の「特別基準」を追加“これって悪質だよな。脱原発が…</p>	<p>Twitter aoshizu (あおしず★ななお \NoNukes/)</p>
<p>アースデイ奈良:「脱原発」活動制限 会場の奈良公園を管理する県「施策と合致しない」 gunosy.com/g/gcepC その条件を呑んでまで奈良公園を使うなら、それはもはやアースデイではないと思うのだが。そして線引きの部分もナンセンスな話だの。</p>	<p>Twitter yamaguchikaname (やまぐちかなめ)</p>
<p>RT @naagita: アースデイ奈良:「脱原発」活動制限 会場の奈良公園を管理する県「施策と合致しない」 mainichi.jp/area/news/2013… “昨年5月に公園使用の許可基準を改定し、「県の施策に合致する」など7項目の「特別基準」を追加“これって悪質だよな。脱原発が…</p>	<p>Twitter huge_spectator (??G?_??????O?)</p>
<p>いったいどんな水面下の圧力、取引があったのだろうか？地球を一番壊していくのが原発なのに。県に圧力かけたのは原発村関係？自民党？県知事自身？ アースデイ奈良:「脱原発」活動制限 会場の奈良公園を管理する県「施策と合致しない」</p>	<p>www.mainichi.jp/area/news/20130... Facebook 松本修</p>
<p>脱原発うんぬんというよりも、「県の施策と合致しない集会は不可」という部分が気になります / アースデイ奈良:「脱原発」活動制限 会場の奈良公園を管理する県「施策と合致しない」</p>	<p>mainichi.jp/area/news/2013... Twitter sonedak (曾根田和久)</p>
<p>アースデイ奈良:「脱原発」活動制限 会場の奈良公園を管理する県「施策と合致しない」</p>	<p>mainichi.jp/area/news/2013... Twitter kityou74 (掃蝶)</p>
<p>奈良県は言論弾圧、表現の自由への干渉をやめろ！公園は民衆のものだ。アースデイ奈良:「脱原発」活動制限 会場の奈良公園を管理する県「施策と合致しない」</p>	<p>www.mainichi.jp/area/news/20130... Facebook 寺野 哲也</p>
<p>アースデイ奈良:「脱原発」活動制限 会場の奈良公園を管理する県「施策と合致しない」</p>	<p>www.mainichi.jp/area/news/20130... Facebook 堀越 由美子</p>
<p>広島の子博といい、この奈良県の判断といい、お粗末すぎる。突っ込まれば突っ込まれるほど、論理が破綻していく状況に気がついていない。 mainichi.jp/area/news/20130... アースデイ奈良:「脱原発」活動制限 会場の奈良公園を管理する県「施策と合致しない」</p>	<p>www.mainichi.jp/area/news/20130... Facebook 中野 桂</p>
<p>この制限は酷いな。けど変な活動の仕方してるから排除されるんだよ… RT@naagita アースデイ奈良:「脱原発」活動制限 会場の奈良公園を管理する県「施策と合致しない」 mainichi.jp/area/news/2013… … “昨年5月に公園使用の許可基準を改定し、「県の施策に合致す</p>	<p>Twitter lease16jp (lease beans)</p>
<p>アースデイ奈良。earth好きなナチュラル人だらけで楽しかった♪コーヒー飲んでたら可愛い女の子が隣に来たり、イベント内をシカが通過したりかなりナチュラル笑。ブースにいるから遊びに来てね！と誘ってくれたあっこちゃんに感謝♪でもオリーブ食べ過ぎですよー。</p>	<p>Facebook Amy Saito</p>
<p>アースデイ、奈良でやったんですか！？</p>	

<p>アースデイ奈良2013へ無事出店を終えました。寒い中、ブースを訪ねてくださる方や測定結果などの掲示について色々とお話を聞いていただきありがとうございます。慣れないイベント参加で不安もありましたが、とても実りある一日となりました。</p>	<p>(まつつん) Twitter naracrms (奈良・市民放射能測定所)</p>
<p>寮美千子@ryomichico7分「場所を貸してもらえなくなったら、アースデイのイベントができなくなる」と、県の圧力に屈せざるを得なかった参加者は、筋金入りの脱原発派。そんな人さえ黙ってしまうような世の中なら、脱原発の声は低くなり、やがて脱原発を言いにくい世の中になる。...</p>	<p>Facebook 木村 祐子</p>
<p>「アースデイ奈良。署名の原発反対もだめって、県から言われた。腹立たしいけれど、奈良公園を貸してもらえなくなると困るから、黙って言うことを聞かしかない」とぼやいていた参加者の喫茶店オーナー。はっきりとモノを言うこの人でさえ、黙らざるを得なくなる、奈良県のひどいやり方。</p>	<p>Twitter ryomichico (寮美千子)</p>
<p>アースデイ奈良に参加。奈良公園の使用基準の変更で、従来の趣旨に沿った行事の開催ができなくなった。(担当者の御苦労は、たいへん)そういえば、1年程前にも県が突如、後援から降りると言い出した事例がある。高木善之氏(脱原発)の行事。この時も、県の複数の担当者と話をし後援をとりつけた</p>	<p>Twitter_8269625101752 (阪口保 (奈良県議会議員))</p>
<p>記事。県の主張は県が態度を決めていないことは公園での活動ができないと。これでは県が賛成していることしかできないさらに賛成か反対か決めてないことも主張できないことに。表現の自由に反した憲法違反 http...</p>	<p>Twitter 09201209 (まこ)</p>
<p>アースデイ奈良をのぞきに! 平和だった一(*^^*) 来年はつくる側になれるといいなあ。</p>	<p>pic.twitter.com/jXiyNthEdu Twitter MINT_SHERBET10 (あっこ)</p>
<p>Tumaini Nyumbani:アースデイ奈良 blog.livedoor.jp/tumaini/lite/ar... Facebook 松浦 由佳</p>	
<p>アースデイ @ 奈良公園 (Nara Park) instagram.com/p/YXfcomPI4S/ Twitter NakasaTsubaya (NakasaTsubaya)</p>	
<p>アースデイ奈良:「脱原発」活動制限 会場の奈良公園を管理する県 - 毎日jp: 奈良市で21日に開かれる「アースデイ奈良2013」で、会場の奈良公園を管理する奈良 県が主催の実行委.....</p>	<p>dlvr.it/3GHR2d #newsJP #奈良県 Twitter Airinformation (Airinformation2012JP)</p>
<p>いじけて遊んで楽しかった(^o^) Tumaini Nyumbani:アースデイ奈良 blog.livedoor.jp/tumaini/archive...</p>	<p>Facebook 高島 舞里</p>
<p>寒い中、本当にお疲れ様でした! ゆっくり休んでください @i.bunkyu: アースデイ奈良2013も無事終了、寒かったけど雨はあがりなんとか濡れずにすみました。いろいろ学ぶことの多いイベントでした。お越し頂いた皆様、スタッフの皆さま、ご苦労様でした。</p>	<p>Twitter gallerymin365 (たかはしなつき)</p>
<p>Tumaini Nyumbani : アースデイ奈良 blog.livedoor.jp/tumaini/archiv... Twitter TumainiNyumbani (Tumaini Members)</p>	
<p>今日は冬のような寒風吹く中、アースデイ奈良は5000人の来場 だったそうです。私たちのブースにお越しくださったみなさま感謝! オーストラリアのお客さまが自国で友人がベジ活動されていて2年...</p>	<p>fb.me/vUnFRxkaTwitter bishoen_hobby (美章園ホビー)</p>
<p>今日は冬のような寒風吹く中、アースデイ奈良は5000人の来場 だったそうです。私たちのブースにお越しくださったみなさま感謝! オーストラリアのお客さまが自国で友人がベジ活動されていて2年 刑務所に入れられた、政府や畜産業者の弾圧? ショッキングな話、や カリフォルニア留学の方がお友...</p>	<p>Facebook 齋藤 直樹</p>

過去の積み重ねがあって、今があり、明日がある。だから過去の出来事は忘れてはいけない。アースデイ奈良、話したいことはたくさんあったが、小さな人間が語れる規模ではない。	Twitter hajyoubou (興福寺 波乗坊)
アースデイ奈良に出店してきました☆ 本日もベーグル64個、スコーン27個、無事に全て旅立ってくれました☆ みるみるベーグル、スコーンを買って頂いたみなさま、ありがとうございました。そして、何よりも、主人と子供達に感謝です。一緒に横で徹夜に付き合ってくれ、励ましてくれた主人、パ...	Facebook 藤井 由記子
アースデイ奈良における脱原発運動の排除	tacodon.cocolog-nifty.com/blog/2013/04/p... Twitter tacodonn (Takahiro Nishimura)
ainichi.jp/area/news/20130... アースデイ奈良:「脱原発」活動制限 会場の奈良公園を管理する県「施策と合致しない」アースデイ奈良:「脱原発」活動制限 会場の奈良公園を管理する県「施策と合致しない」 www.mainichi.jp/area/news/20130...	Facebook 大畑 豊
アースデイ奈良2013も無事終了、寒かったけど雨はあがりなんとか濡れずにすみました。いろいろ学ぶことの多いイベントでした。お越し頂いた皆様、スタッフの皆様、ご苦労様でした。今日はお酒でも呑んであったまって早めにおやすみください	Twitter i_bunkyu (いまやん)
公園も街路も本来は誰にでも開かれたものであって、そこでどのような主張をしても、民主主義の社会の理念に反するようなことでなければ、もちろんOK。むしろ、そういう使い方がのぞましい。>アースデイ奈良「脱原発」活動制限 会場の奈良公園を管理する県「施策と合致しない」	毎日(M) Twitter zenrododaiki (全労働大阪基準支部)
mainichi.jp/area/news/20130... アースデイ奈良「脱原発」活動制限 会場の奈良公園を管理する県「施策と合致しない」	www.mainichi.jp/area/news/20130... Facebook 尾林 芳匡 -
アースデイ奈良「脱原発」活動制限 会場の奈良公園を管理する県「施策と合致しない」 bit.ly/ZFj5d アースデイは市民が多様な意見を出し合う場として発展した経緯があり、「地球環境に密接に関わる原発の議論を制限するのは社会にとって損失だ」と指摘する声も	Twitter inkng (ケンゴー)
アースデイ奈良っていう環境に良いことをしようみたいなことをするイベント(笑)世界的なイベントらしくて、いろんな場所でやってほしい!	Twitter annakasan724 (やっち)
これはひどい! >>アースデイ奈良:「脱原発」活動制限 会場の奈良公園を管理する県「施策と合致しない」	mainichi.jp/area/news/2013... Twitter akg0011 (赤木壮吉 #脱原発 維新に異議あり)
アースデイ奈良の件とか見ても、反原発さんにとっては公園ってのは勝手にテント張って住んだり、政治活動したりして良い場所らしいんだよね。国民のもんだから、っていうんだが、その割には俺に使用許可取ってないし。国民のもんってのは、早いもん勝ちで占拠して独占的に使って良いことなんですかね?	Twitter disneycruise200 (disneyworld)
アースデイ奈良終了しましたー。今日出店してたお店での購入品がこちら! ヴィンテージ壁紙で作ったブックカバーと、アンティークボタンの葉とピアス(*^^*)どのお店も素敵でした♪	pic.twitter.com/wDPPd7yy7Y Twitter sakusakuc5 (こらくさまじこ)
アースデイ奈良:「脱原発」活動制限 会場の奈良公園を管理する県「施策と合致しない」/毎日新聞 2013年04月20日	大阪夕刊 mainichi.jp/area/news/2013... Twitter optimiste_ (optimiste_?No Nukes!)

<p>アースデイ奈良:「脱原発」活動制限 会場の奈良公園を管理する県「施策と合致しない」 mainichi.jp/area/news/2013... こういう方法で表現の自由を奪って行くんですね。</p>	<p>Twitter BiggyNeptune (Biggy Neptune)</p>
<p>このアースデイ奈良には、生駒市からも、リユースネットワーク・ジャパン(衣類を途上国へ送る会、reuse-net-jp.com/index.php/)という団体がブースを出し、古着や古靴を回収していました。生駒市から始まった陶磁器のリユース、リサイクルを手掛ける「ワンディッシュエイド」も。</p>	<p>Twitter yamashitamakoto (山下真)</p>
<p>午前中、奈良公園で開催されたアースデイ奈良に行き来ました。県内からたくさんの団体がブースを出し、強風でもたくさんの方が来場していてびっくり。無農薬の野菜や果物、缶詰、コーヒーなどマイバッグに入りきれないほど買ってしまいました。</p>	<p>pic.twitter.com/JzEqwRdbdh Twitter yamashitamakoto (山下真)</p>
<p>【アースデイ奈良:「脱原発」活動制限 会場の奈良公園を管理する県「施策と合致しない」】 mainichi.jp/area/news/2013... 「県が...実行委に対し、反原発や脱原発を強調する行進や署名活動をしないう指し示...実行委は公園を会場に使うことを優先し、基準に沿うよう出展者に要請」</p>	<p>Twitter minadukiG (水無月)</p>
<p>アースデイ奈良:「脱原発」活動制限 会場の奈良公園を管理する県「施策と合致しない」 mainichi.jp/area/news/2013... 地球環境を考えるのが「アースデー」では? 奈良、大好きなのに。。。</p>	<p>Twitter tlacote_ (ナチュラルセルフケアmina)</p>
<p>アースデイ奈良なう!</p>	<p>pic.twitter.com/cNOmSnSGEL Twitter omnibus6orz (おーじ)</p>
<p>アースデイ奈良。夕べの雨で天気が心配されたが快晴! 森や水など自然の大切さがわかる。その中で剣道の教え子がネーチャーゲームのブースで活躍していたのには感激!(^_^)</p>	<p>Twitter SHUJI_AMANO (天野秀治 奈良市議会議員)</p>
<p>「県の政策」なるものが、いかに人と自然に背いているかを示している。口実にされた「世界遺産」が人類史を伝えてゆく手段として適切なものかも疑問。アースデイ奈良:「脱原発」活動制限 会場の奈良公園を管理する県「施策と合致しない」</p>	<p>mainichi.jp/area/news/2013... Twitter harayuan (harayuan)</p>
<p>公園の使用基準に、「不快感を与えないよう、園内での政治・宗教活動を禁止」って、「不快感」を言論の自由に優先させている。憲法違反じゃないのか? ⇒『アースデイ奈良:「脱原発」活動制限 会場の奈良公園を管理する県「施策と合致しない」』</p>	<p>mainichi.jp/area/news/2013... Twitter hijjikiki (ひじじきき)</p>
<p>アースデイ奈良:「脱原発」活動制限 会場の奈良公園を管理する県「施策と合致しない」</p>	<p>mainichi.jp/area/news/2013... Twitter maturi_bayashi (コパヤシヤスユキ)</p>
<p>アースデイ奈良楽しい(^o^)/二回生の後輩、ありさちゃんとななおちゃんの商売センス見習いたい!(笑)</p>	<p>Facebook 松浦 由佳</p>
<p>『「予定した署名活動は取りやめ...どこまでの主張なら許されるのか。奈良公園ではメーデーが開かれ、アースデイでも宗教者の講演があるのに...』と「線引き」を疑問視』アースデイ奈良:「脱原発」活動制限 会場の奈良公園管理する県「施策と合致しない」</p>	<p>mainichi.jp/area/news/2013... Twitter hijjikiki (ひじじきき)</p>
<p>アースデイ奈良のボランティアしてまーす(*^^*)かわいい雑貨屋さんもいっぱい出店しとるよー! お暇な方はぜひ奈良公園へ!!</p>	<p>pic.twitter.com/f3R44Ani4I Twitter sakusakuc5 (こらくさまじこ)</p>
<p>アースデイ奈良に参りました。自然環境について語ることに人が少ない。ゴミのこと、電力のこと。そして測定場のブースあり。風強く、テントが、.....</p>	<p>Twitter hamola_sonic (Shirai Tami)</p>